MEIDIELINGSBLÊD

APRIL 2022 35e jiergong

COLOFON

FOKFERIENING
"IT FRYSKE HYNDER"

Us fokferiening is oprjochte op 29 jannewaris 1952 yn hotel Hanenburg yn Snits

Earste oprjochters fokferiening
F.C. Drayer, Molkwar
G. Geerlings, Jutryp
D.P. Groeneveld, Jutryp
J.M. Jansma, Drylst

Ereleden
Wijbren Jorritsma, Harich
Frans Smits, Sondel
Henk Dijkstra, Workum

Bestjoersgearstalling
Foarsitter: Ferry Wolfswinkel, Vlieland (06-29558384)
Twadde foarsitter: Hindrik Kuiper, Easterein (06-15512609)
Skriuwer: Joke Heida, Koudum (06-10740315)
Ponghâlder: Tineke de Haan, Reduzum (06-30510258)
Bestjoerslid: Obe Mous, Koudum (06-83388321)

Redaksjeleden
Haadredaksje/foto's en webstekbeheer:
Johanna Faber, Skarsterbrêge (06-27118465)
Oare skriuwers:
Janny Bosma, Makkum (06-53935559)
Christina Dijkstra, St. Nyk (06-11250631)
Anke Noordmans, Wommels (06-13059890)

Meidielings foar it besjoer kinne jo rjochtsje oan:
Joke Heida, Poel 1, 8723 BX Koudum
Info@itfryskehynder.eu

Adreswizings of wizings yn adfertinsjes graach stjoere nei:
Tineke de Haan, ponghalder@itfryskehynder.eu

Berjochten foar it Meidielingsblêd meie jo stjoere nei:
Johanna Faber, Hollandiastrjitte 3, 8517 HC Skarsterbrêge
redaksje@itfryskehynder.eu

Banknûmer fokferiening: NL05 RABO 0326 1659 87
Webstek fokferiening: www.itfryskehynder.eu

It Meidielingsblêd ferskient trije kear yn it jier

Herre 524, de nieuwe Algemeen Kampioen van de hengstenkeuring 2022

FOTO: JOHANNA FABER

INHOUD

14 DE WEG VAN BLAUHÛS NAAR HARICH

Oud-voorzitter Roelof Bos legt in een ingezonden stuk uit hoe de weg richting het besluit tot verhuizing van onze fokdagen van Blauhûs naar Harich tot stand is gekomen.

22 HERRE 524 WORDT DE NIEUWE HK-KAMPIOEN

Ervaar de bevindingen van fokkers en trainers van de kersverse hengstenkeuringskampioen Herre 524. Een rollercoaster van blijde gebeurtenissen volgden elkaar in rap tempo op.

55 VEULENBEOORDELEN STUDIEGROEPEN

Leden van de diverse studiegroepen kunnen binnenkort hun vaardigheden veulenbeoordelen weer wat opkrikken. Een gezamelijke veulenbeoordelingsavond staat op het programma.

KAMPIOEN JONGERE HENGSTEN HK 2021 + RESERVE KAMPIOEN 2022

TEUN 505 SPORT

Bartele 472 x Rindert 406

Zeer luxe en opwaarts gebouwd met een sterke bewegingstechniek

BEKIJK AL ONZE HENGSTEN ONLINE!

KAMPIOEN HK 2022

ZEER LAAG VERWANTSCHAP

OMER 493 SPORT

Gjalt 426 x Karst 362

Veel ras- en jeugduitstraling, een sterpercentage van 70%

HERRE 524

Nane 492 x Reinder 452

Zeer luxe en modern gelijnde hengst met een uitzonderlijk sterk achterbeen.

AL ONZE HENGSTEN ZIJN VRIJ VAN HET WATERHOOFD- EN DWEGGROEIGEN EN CORNAGE

Stal fan de kadyk V.O.F.
Kadijk 14
8464 VK Sint Johannesga

Volg ons op social media!
@stal_fan_de_kadyk

Tsjalling de Boer

Tel: (06) 522 760 70
Mail: info@stalfandekadyk.nl

www.stalfandekadyk.nl

STAL FAN DE KADYK

KEURINGSKLAARMAKEN · BELEREN · WEDSTRIJDSPORT · DEKSTATION · VERKOOP · IBOP

WAT EEN REIS!

Wat een eer om voorzitter te mogen worden van de mooiste fokvereniging van het stamboek en wat geweldig om dat te mogen doen met het huidige bestuur. Ik kan u vertellen dat het niet eenvoudig is om in een tijd van pandemie in te stappen in een bestuur dat belangrijke beslissingen moet nemen; maar met deze bevlogen mensen met hun grote hart voor de vereniging, voelt het als thuiskomen.
Natuurlijk heb ik het over een vereniging in woelige baren ten tijde van de Covid pandemie, waarbij we lang persoonlijk contact hebben moeten missen, maar natuurlijk ook de verplaatsing van de fokdag van Blauwhuis naar Harich.
Hoe je het wendt of keert is dat afscheid nemen en dat is altijd pijnlijk. Voor diegenen die achterblijven, maar ook voor diegenen die de reis aanvaarden. Vooral wanneer twee verenigingen die intensief en succesvol hebben samengewerkt hun samenwerking veranderen, blijft zo'n afscheid een hele persoonlijke ervaring voor nauw betrokkenen.
Wij proberen als bestuur dat in goede banen te leiden, daar kunt u op vertrouwen.
Naar mijn idee is het woorden geven aan dat gevoel het begin van verwerking en eerder kan er geen nieuwe start gemaakt worden. Waar u deze discussie wilt voeren is aan u. Persoonlijk gaat mijn voorkeur uit naar de Algemene Ledenvergadering, maar ook een één op één contact kan altijd met iemand van het bestuur.
Daarbij willen we nogmaals benadrukken dat we niet volledig uit Blauwhuis verdwijnen als het aan ons ligt. Het aanbod ligt bij de Merkecommissie om hun dorpsfeest te ondersteunen daar waar zij dat willen en wij dat kunnen.
Ook de vergaderingen en feestavonden blijven in de Freonskip. Want Freonskip blijft er wat ons betreft!

Of een afscheid nou tijdelijk is, gedeeltelijk of een meer permanent karakter heeft; het went nooit, maar een reis heeft behalve het vertrek ook mooie kanten; namelijk de aankomst, de ontvangst, de nieuwe uitdagingen en de mogelijkheid om te ontdekken.

Zo ook onze vereniging. We zijn op reis gegaan en we weten nu al dat onze fokdag kan rekenen op een prachtige ontvangst, een prachtige nieuwe omgeving en omstandigheden.
De voorbereidingen zijn in volle gang en het ziet er zeer veelbelovend uit.
Nu staat ons als leden nog 1 ding te doen. We moeten onze capaciteit om feest te vieren meenemen naar Harich; want het feest dat maken we zelf!
Onze vereniging bestaat 70 jaar en dat vraagt om onvergetelijk mooie fokdagen; om een succesvolle keuring met schitterende kampioenen, waarbij we achteraf kunnen zeggen: tijdens het 70 jarig bestaan heeft mijn paard daar een prachtig predicaat gekregen, of zelfs: daar zijn we kampioen geworden! Kortom: een dag om nooit te vergeten!

Ook willen we nu alvast een oproep te doen om u voor te bereiden op ons middagprogramma.
Dat middagprogramma is van onze leden. Dat is altijd zo geweest, alleen vorig jaar hebben we dat programmaonderdeel ingevuld door een optreden van de Vereniging Het Friese tuigpaard. Hoe fraai en welkom dat ook was in het onzekere COVID tijdperk, dit jaar is de zaterdagmiddag weer van ons.
Een middagprogramma dat ruimte biedt aan jeugd en volwassenen die hun paard op de beste manier willen voorstellen. Hou alvast maar rekening met de rubrieken bestgaand rijpaard en mooie tuig,- en jeugdrubrieken.
En er komt nog veel meer!
Dit zo schrijvend gaat mijn enthousiasme met me op de loop, maar eigenlijk willen we u vragen om met uw goede idee te komen voor dat deel van het programma.

Ferry Wolfswinkel, foarsitter

Belangrijke data

- **Donderdagavond 28 april 2022**
  Algemene ledenvergadering It Fryske Hynder, Freonskip Blauhûs
- **Vrijdagavond 29 april 2022**
  Veulenbeoordelen voor studiegroepleden bij Gert van Dijkhuizen/Margriet Griffioen, Follega
- **Woensdagavond 11 mei 2022**
  KFPS regiovergadering, Freonskip Blauhûs
- **Zaterdag 6 augustus 2022**
  Concours Hippique Rijs
- **Donderdag 25 augustus 2022,**
  Fokdag It Fryske Hynder, Harich
- **Zaterdag 27 augustus 2022**
  Fokdag It Fryske Hynder, Harich
- **Woensdag 14 september t/m zaterdag 17 september 2022**
  Centrale Keuring, Harich
- **Zondag 18 september 2022**
  Finale Alrako dressuurcompetitie

Nieuw lid van onze fokvereniging:
- M. Visser-Dijkstra, Molkwerum

Uitnodiging
Algemene ledenvergadering

Beste leden,

Graag nodigen wij uit voor onze algemene ledenvergadering
op donderdag 28 april 2022.
De vergadering wordt gehouden in ***Café De Freonskip, Vitusdyk 15, Blauwhuis.***

Vanaf 19.30 uur staat de koffie (of thee) voor u klaar en omstreeks 20.00 uur willen we de vergadering beginnen.

Na het officiële deel van de algemene ledenvergadering hebben we nog een erg leuk programma over de Jonge Friese Paarden in de Friesian Talent Cup. Dit is dé competitie voor driejarige Friese paarden met dressuuraanleg. Voor promotie van het Friese paard natuurlijk erg aantrekkelijk, maar wat wordt er nu precies gevraagd van deze jonge paarden? Wat is het verschil met de dressuur(aanleg) en de beoordeling daarvan vergeleken met de wat oudere paarden. En misschien nog belangrijker, wat is het belang hiervan voor de fokkerij en de impact op de ontwikkeling van het jonge Friese paard.

Graag ontvangen wij een bericht van u, mocht u onverhoopt niet in de gelegenheid zijn om de vergadering bij te wonen. (mail: info@itfryskehynder.eu)

Agenda

1. **Opening**
2. **Mededelingen / ingekomen stukken**
3. **Financiën**
4. **Jaarverslag**
5. **Bestuurszaken**
   a. Aftredend en niet herkiesbaar Hindrik Kuiper (vice-voorzitter)
   b. Voordracht bestuurslid Erik-Jan Wijnstra
   Tegenkandidaten kunnen zich tot aanvang van de vergadering melden bij één van de bestuursleden
6. **Commissies**
   a. Contactcommissie
   b. Redactie
7. **Fokdagen 25 en 27 augustus 2022: Toelichting op Blauhûs in Harich**
8. **Rondvraag**
9. **Sluiting / Pauze**
10. **Presentatie**

Notulen Algemene Ledenvergadering Fokvereniging It Fryske Hynder

Datum: 5 november 2021
Plaats: De Freonskip, Blauwhuis
Afwezig met kennisgeving: Janny Bosma, Jeltsje Reijenga, Christina Dijkstra, Anke Noordmans en Elbert-Wim Andela

Ingekomen stukken:
geen

Opening:
Na de ALV van november 2019 is dit de eerste keer weer dat er een Algemene Ledenvergadering is. Onze voorzitter Roelof Bos heet alle aanwezigen welkom en vraagt iedereen om één minuut stilte voor het icoon Frits Jong (77) uit Tjerkgaast, welke op 2 november is overleden.

Mededingen m.b.t. het KFPS:
Er heeft een onderzoek binnen het KFPS plaatsgevonden omtrent de goedkeuring van de dekhengst Boet 516, eind 2019. Twee hengstenkeuringscommissieleden zijn ook lid van onze Fokvereniging, Harry Draaijer en Jaap Boersma (niet aanwezig). Het onderzoek heeft uitgewezen dat de regels zijn nageleefd en betreffenden daarin geen blaam treft.

Op 19 november is er de KFPS regiovergadering waar vragen over deze kwestie gesteld kunnen worden.

Financiën:
Onze penningmeester Tineke de Haan presenteert de cijfers van de jaren 2019 en 2020. In 2020 hadden we een bijzonder jaar; corona én geen 69e Fokdei, geen excursie en feestavond. Doordat er in 2020 geen Fokdei was zijn er ook geen sponsorgelden ontvangen. Wél hadden we in 2020 veulenkeuringen. Onze trouwe kampioenssponsoren hebben ook deze veulenkeuringen gesponsord, waarvoor onze hartelijke dank. Na de presentatie van de cijfers is de conclusie dat financieel gezien corona ons in 2020 iets positiefs heeft gebracht.

Verslag kascommissie:
De kascommissie, Herman Bos en Jacobine Mulckhyse (afwezig), hebben begin 2020 de controle gedaan over het jaar 2019. Helaas kon Jacobine niet aanwezig zijn bij de controle over het jaar 2020. Ferry Wolfswinkel is bij deze controle aanwezig geweest. Namens de kascommissie deelt Herman Bos mee dat alles er prima uitzag.
De ledenvergadering geeft aan het bestuur

decharge.
Samenstelling kascommissie 2021:
Herman Bos en Henk Ebbinge. Anke Oosterbaan stelt zich beschikbaar als reserve kascommissielid. Jacobine wordt heel erg bedankt voor haar inbreng in de kascommissie.

Jaarverslag 2020:
De secretaresse Joke Heida presenteert het jaarverslag van 2020. Na de presentatie van het jaarverslag wordt Obe Mous in het zonnetje gezet voor het winnen van de titel Fokker van het Jaar 2019. De uitreiking van de stalplaten aan de fokkers/eigenaren van de twee goedgekeurde dekhengsten Beant 517 en Dedmer 519 zal i.v.m. de afwezigheid van deze leden op een later moment plaatsvinden.

Bestuurszaken:
In 2020 was Obe Mous herkiesbaar als bestuurslid, hij wordt bij acclamatie door middel van applaus herkozen.
Tijdens deze vergadering neemt Roelof Bos afscheid als voorzitter van het bestuur. Roelof bedankt iedereen voor de mooie huldiging die hij voor zijn voorzitterschap heeft gekregen op onze Fokdei in augustus. Tien jaar voorzitterschap zijn door omstandigheden 11 jaar geworden. Hij geeft aan dat hij het met veel plezier heeft gedaan. Speciaal wil hij noemen de binding met de leden en de fijne samenwerking met de commissies, zoals De Oorsprong en De Merkecommissie. Hierdoor kunnen we terugkijken op 10 mooie fokdagen. Ook is hij grutsk op onze hynders. Overal staan ze er; op de CK en op de HK. Hier moeten we zuinig op zijn, dit is de basis onze fokkerij. Roelof bedankt iedereen voor de geweldige jaren die hij als voorzitter van onze verenging heeft gehad en wenst een iedereen veel succes in de toekomst.
Hindrik Kuiper bedankt Roelof. Binnen het bestuur hebben we veel gehad aan Roelof gehad, hij zorgde voor verbinding en kwam met oplossingen.
Voordracht nieuw bestuurslid, Ferry Wolfswinkel. Sinds een jaar loopt Ferry al mee binnen ons bestuur om zo kennis te maken met de gang van zaken binnen ons bestuur en zo mogelijk de stap te maken om bestuurslid te worden. Ferry wordt ook bij acclamatie door middel van applaus kozen tot bestuurslid. Hij wordt nieuwe voorzitter van onze vereniging.

Contactcommissie:
Enkele jaren terug hebben wij het aantal leden van de contactcommissie uitgebreid naar 14 leden, maar we gaan nu weer terug naar 12 leden. Aftredend en niet herkiesbaar zijn:
- Hans Boersma, 12 jaar commissielid
- Otto de Vries, 12 jaar commissielid
- Yvonne Walinga, 12 jaar commissielid
- Jeltsje Reijenga, 6 jaar commissielid .

Zij worden heel erg bedankt voor al hun werkzaamheden.
Elberth-Wim Andela (afwezig) en Rinske Engelsma worden als nieuwe leden aan de contactcommissie toegevoegd.

Redactie It Meidielingsblêd:
De redactie bestaat uit Janny Bosma, Christina Dijkstra, Anke Noordmans en Johanna Faber. Als bestuur krijgen wij vele positieve reacties op ons mooie verenigingsblad. De redactie wordt heel erg bedankt voor al haar inzet.

Evaluatie van de fokdagen:
Dit jaar zijn de fokdagen in Harich gehouden mede doordat we totaal niet wisten hoe het zou komen met de coronamaatregelen. In juli hebben we dit besluit genomen. We hebben vooraf contact gehad met de Merkecommissie die toen ook niet wisten hoe het zou komen met het dorpsfeest en alles moest ook gefinancierd worden. Als bestuur hebben we toen het besluit genomen om te kiezen voor Harich om een efficiënte Fokdei te organiseren. Met of zonder publiek was toen nog niet helder, maar ons doel was om wel de Fokdei te organiseren op een locatie waar het onder alle omstandigheden kan.
We kunnen terugkijken op een goed geslaagde Fokdei, met mooi weer en veel publiek en QR-codes. Na afloop kwamen er veel signalen om de locatie Harich als locatie voor onze Fokdei te blijven gebruiken.
Enerzijds hebben we het over een efficiënte en goed draaiende keuring, anderzijds is er de traditie, sfeer en internationale bekendheid waar onze Fokdei in Blauwhuis om bekend staat. Krijgen we dit laatste op een andere locatie terug?
Als bestuur zijn we hierover in gesprek gegaan met de contactcommissie en daarna ook de Merkecommissie van Blauwhuis.

Deze avond willen wij het bespreken met onze leden. Vanavond nemen we geen beslissing, maar we nemen alle input mee om als bestuur deze winter een goede overweging en besluit te kunnen maken over de toekomst en locatie van onze Fokdei.
Vooraf aan deze ALV is er een enquête geweest, welke via de e-mail aan alle leden is opengesteld.
Een samenvatting van de uitkomst van de deze enquête:
- voorstanders van keuren op zand
- belangrijk dat je altijd een goede keuring kunt draaien.
- een Fokdei komt goed tot zijn recht als je de sfeer en de traditie er in kunt houden.

De aanwezige leden krijgen de gelegenheid om te reageren over dit onderwerp.
Herman Bos: kijkend naar de springwedstrijden, ruiters willen niet meer op gras springen. Als je professioneel wil zul je toch op zand moeten keuren.
Johannes Dijkstra: de kans bestaat dat de bezoekers aan de Fokdei in Blauwhuis ook zelf

fokkers worden. Als het allemaal zo professioneel wordt, dan kun je die slag missen.
Anke Oosterbaan: het is de uitdaging om de sfeer van Blauwhuis in Harich te creëren.
Frans Smits: Blauwhuis staat bekend om zijn traditie. In Harich waren de veulenbanen dit jaar niet optimaal. Op donderdag was het gras te lang en op zaterdag was de baan dan wel gemaaid maar het gras was in het begin van de ochtend te glad. Hier moet aandacht voor zijn indien je de fokdei in Harich gaat doen.
Vanuit de zaal: gezien de kwaliteit van de paarden die in Blauwhuis zijn gekeurd is het maar de vraag of de bodem in Blauwhuis niet goed genoeg is.
Tjitze Bouma: het is een lastige discussie. Het gaat om de paarden en de keuring. Kijkend naar concours Rijs, ook deze verhuizing van Rijs naar Harich heeft geen afbreuk gedaan aan de sfeer. Het keuren van de paarden moet voorop staan. Sfeer en gezelligheid creëer je met zijn allen.

Organisatorische opmerkingen over de Fokdei: kritische punt was de kwaliteit van de veulenbanen in Harich, qua keuring heeft het prima voldaan.
Tjitze Bouma merkt op:
1. dat in het middagprogramma de jonge hengsten werden geschouwd met maar 2 veulens. Dit moeten minimaal 4 tot 6 veulens zijn.
2. de deelname aan het middagprogramma alleen voor de eigen leden openstellen; zo blijft het laagdrempelig.
De door de Fokferiening geregelde voorbrengers bij de veulenbanen zullen een volgende keer beter herkenbaar moeten zijn.

Winteractiviteiten:
Er is nog geen programma, gedacht wordt aan een dag met beoordelen en een excursie. Suggesties zijn welkom. We moeten wel de corona maatregelen in de gaten houden.

Rondvraag:
Er zijn geen vragen.

Na de pauze worden de kampioenen gehuldigd. Deze huldiging is normaal altijd met de Feestavond, maar we combineren nu met de ALV.
Prijs voor het schoonste geheel:
Ieder jaar sluiten wij volgens traditie onze Fokdei af met de rubriek Span voor de sjees en het Wilhelmus. Dit jaar is er een speciale prijs voor het schoonste geheel, de mooiste combinatie van deze slotrubriek. Deze prijs is dit jaar gewonnen door Meine Woudstra en Annelies.
Wij zullen we bij de komende fokdagen ook deze prijs uitreiken

Na afloop van de huldiging is er een kaas/wordt buffert en rondom middennacht sluit de zaal.

Kampioen	Reservekampioen
Fokdeikampioenskip 2021-Foallen	
011 Sietse fan Pankoeken	148 Pierke fan it Ychtenfean
v. Tiede 501	v. Ulbrân 502
m. Wietske Ina fan Pankoeken Stb Ster	m. Magda fan Oostenburg Stb Ster
mv. Beart 411	mv. Hinne 427
O. Leijendekker, Witmarsum	P.J.H. Andreoli, Echten
Fokdeikampioenskip 2021- Aldere merjes	
221 Talina van de Marne	222 Thirsa fan Jentsje's pleats
Laatste werpdatum: 12-03-2021	Laatste werpdatum: 25-02-2021
v. Tsjalle 454	v. Michiel 442
m. Merel van de Marne Stb Ster Pref *4	m. Tryntsje KFPS Stb Kroon + Prestm AA
mv. Jasper 366	mv. Rindert 406
D. van Doeken, Bolsward	J.E. de Groot, Hilaard
Fokdeikampioenskip 2021-Inters en Twinters	
177 Janne fan Synaeda	170 Lieke fan 'e Oasterein
v. Omer 493	v. Ulbrân 502
m. Syanke fan Synaeda KFPS Stb Kroon AA	m. Jaitske fan 'e Oasterein Stb Ster
mv. Stendert 447	mv Tsjalle 454
Mevr. A.S. Oosterbaan, Opeinde	Mevr. Tj. Langhout-Bos, Wjelsryp
Fokdeikampioenskip 2021-3-jierrigen	
080 Gerritje E van de Noeste Hoeve	084 Hiske fan Galinga State
201800029	201800650
v. Jehannes 484	v. Jurre 495
mv. Norbert 444	mv. Tsjalle 454
P. Okkema, Witmarsum	Dhr. Geert Oosterhaven, Tzum
Algehiel fokdeikampioenskip 2021	
080 Gerritje E van de Noeste Hoeve	177 Janne fan Synaeda
201800029	v. Omer 493
v. Jehannes 484	m. Syanke fan Synaeda KFPS Stb Kroon AA
mv. Norbert 444	mv. Stendert 447
P. Okkema, Witmarsum	Mevr. A.S. Oosterbaan, Opeinde

Feestavond 2021

Op vrijdagavond 5 november 2021 hield onze fokvereniging een vergadering met aansluitend een feestavond. Na tien jaar voorzitterschap binnen onze fokvereniging was het deze avond de laatste keer dat Roelof Bos de vergadering als voorzitter leidde. Ferry Wolfswinkel werd in het bestuur gekozen en neemt de voorzittershamer van Bos over. Obe Mous werd nogmaals een termijn in het bestuur herkozen. De notulen van deze vergadering staan op pagina 8 tot en met 11 van dit Meidielingsblêd.

Er werden deze avond ook diverse mensen in het zonnetje gezet, waaronder de kampioenseigenaren van onze fokdag welke met bloemen en de beroemde kampioensborden huiswaarts konden keren. Ook werd er een stijlprijs uitgereikd voor de mooiste sjeescombinatie tijdens onze fokdag.

Daarnaast kregen de redactieleden een bloementje alsmede Yvonne Walinga en Otto de Vries die beiden afscheid namen van de contactcommsie (Hans Boersma en Jeltsje Reijenga waren afwezig, maar zijn ook aftredend uit contactcommissie). Nieuw in de contactcommissie gestemd zijn: Rinske Engelsma en Elberth-Wim Andela. Op de pagina hiernaast kunt u een beetje nader kennismaken met deze twee nieuwe leden van de contactcommissie.

Nieuwe leden contactcommissie

Rinske Engelsma

Rinske is afgelopen jaar toegetreden tot de contactcommissie. Rinske komt uit Oudemirdum en is vanuit huis uit opgegroeid in de Friese paarden. Ze is momenteel werkzaam als marketingspecialist en runt daarnaast met haar vriend Tom Finnema een eigen trainingsstal, F.E-Horses. Sinds kort is ze ook voorzitter bij JongKFPS.

'Ik vind het erg leuk om deel te nemen aan de contactcommisie en ik kijk erg uit naar de komende jaren in het bestuur van JongKFPS! Op naar nog meer mooie fokdagen!'

Elberth-Wim Andela

Wanneer je als 'verkering' van een paardenliefhebster in een gezin terecht komt waar het Friese paard toch wel behoorlijk centraal staat, dan ontkom je er bijna niet aan ook meegezogen te worden in de liefde voor het ras. Het overkwam de inmiddels 39-jarige Elbert-Wim Andela uit Welsrijp toen hij zo'n vijftien jaar geleden Hiltsje Holtrop uit Baaium als levenspartner tegen kwam. De familie Holtrop is onlosmakelijk verbonden aan het Friese ras, zowel in fokkerij als in (tuigpaarden-)sport.

Van huis uit is Elberth-Wim niet opgegroeid met paarden. "Mijn zus had wel een KWPN-er, maar dat heeft uiteindelijk niet doorgezet. Het feit dat Elberth-Wim nu dagelijks bijna twintig paarden voert komt dus echt door de liefde die hij samen met Hiltsje heeft ontwikkeld. Het stel woont inmiddels op de ouderlijke boerderij van Elbert-Wim in Welsrijp en daar lopen nu verschillende paarden. "Het begon met de aankoop van eentje. Toen verkochten we wat, we zochten weer wat nieuws, kochten daar weer een maatje voor...ga zo maar door. Nu staan er bijna twintig op stal" zegt Elberth-Wim. "We hebben enkele merries, wat sportpaarden en een paar jonge paarden die opgeleid moeten worden. De meeste paarden zijn van ons zelf, maar Feike heeft er ook eentje staan, net als Ferry Wolfswinkel". Tsja en dan wordt het gevaarlijk natuurlijk want Ferry wist van een vacante plaats in de contactcommissie en strikte Elbert-Wim hiervoor.

Lachend zegt Elberth-Wim: "We hebben het thuis inmiddels best druk, dus tijd zal wel ietsje een knelpunt worden" zegt Elberth-Wim, "we hebben nog niet een keertje bij elkaar kunnen zitten. Ik ben benieuwd wat ik voor de fokvereniging zou kunnen betekenen" voegt hij eraan toe. De fokdag betekend voor de familie Holtrop, en dus tegenwoordig ook voor Elberth-Wim veelal een dag van deelname aan de aangespannen rubrieken. Als het enigszins kon dan had de familie wel een afvaardiging. Ook Elberth-Wim nam tijdens één van de laatste fokdagen zelf de leidsels in handen sinds hij ook zijn rijvaardigheidsbewijs voor de aangespannen sport heeft.

Elberth-Wim is zo'n veertig uur per week als zelfstandig kraanmachinist aan de slag. Momenteel wordt hij veel ingehuurd door De Waard (ook een sponsor van onze fokvereniging) voor projecten. In 2019 zijn Elberth-Wim en Hiltsje begonnen aan de cursus beoordelen via het KFPS. "Het was de bedoeling dat we dit in één winterseizoen even zouden doen. Het werden er ietsje meer" lacht hij, nadat ze dit voorjaar dan toch echt eindelijk de cursus met goed gevolg konden afleggen. Nu is het kwestie van veel paarden blijven kijken. Gezien het aantal paarden op stal en de intenties van het stel, zal dat vast wel goed komen.

De weg van Blauhûs naar Harich

Met trots, plezier en een geweldige samenwerking met de Merkecommissie van Blauhûs hebben we de afgelopen jaren de fokdagen in Blauwhuis mogen organiseren. Keer op keer een geslaagd evenement door goede paarden en een jarenlange traditie die we de afgelopen jaren met zijn allen hebben opgebouwd. Het vertrek van de fokdei uit Blauhûs is voor ons, ieder lid van de fokvereniging, inwoners van Blauhûs e.o. en trouwe bezoekers, een moeilijk en pijnlijk besluit!

Besluitvorming

Hoewel ikzelf, na mijn afscheid in november 2021, niet meer in het bestuur van de fokvereniging zit, heb ik samen met het bestuur deze discussie in gang gezet en ben ik bij de besluitvorminge en de keuze om te gaan verhuizen naar Blauhûs naar Harich, betrokken gebleven. Een besluit dat genomen is in gesprek met verschillende commissies en betrokkenen. Om breder meningen te peilen onder de leden van de fokvereniging is er een enquê te geweest waar een groot aantal leden aan hebben deelgenomen. Tijdens onze ALV in november j.l. hebben we dit met zijn allen besproken.

Stemmen of peilen

Het bestuur heeft de verantwoordelijkheid om weloverwogen keuzes te maken gericht op de toekomst van onze fokvereniging. Statutair berust de regeling van de fokdagen bij het bestuur. Er is gekozen voor een peiling in plaats van een stemming om een besluit te maken o.b.v. een zorgvuldige overweging tussen ratio en emotie. Enerzijdse hebben we te maken met de rationele kant waarin we moeten staan voor de beste faciliteiten voor onze fokkers en paarden, anderzijds de emotionele kant die berust op traditie, historie en sfeer.

Daarnaast hebben we te maken met een verenigingsbelang dat gericht is op de bevordering van de fokkerij en het houden van een jaarlijkse fokdag. Ieder

individueel lid heeft daarentegen weer verschillende behoeftes. We hebben leden en fokkers die veel paarden laten keuren, enkele paarden laten keuren en ook die geen paarden laten keuren, maar onze vereniging wel een warm hart toedregen en elk jaar weer genieten van onze activiteiten en de fokdei in Blauhûs. Een ding staat voorop; elk lid heeft hiermee zijn eigen blik op het geheel! Aan het bestuur om ook hier een zorgvuldige afweging te maken in het kader van het verenigingsbelang.

Het besluit

Op basis van signalen, meningen en peilingen, hebben we gemeend een toekomstbestendige keuze te moeten maken waarbij de nadruk op de kwaliteit van de banen komt te liggen. Wij voeren immers al jaren de discussie over de bodem in Blauhûs. Te droog, scheuren, hard en onregelmatig, of nat en glad waar paarden zich simpelweg moeilijker op laten zien. Daarnaast zijn de locatiekeuringen bij de trainingsstallen in het leven geroepen, deze maken hun opmars en kunnen ervan uitgaan dat dit type keuringen ook in de toekomst blijven bestaan.

Inzenders preferen de zandbanen boven de grasbanen (wat ook onderschreven wordt door enquêtes die de afgelopen jaren door het KFPS stamboek zijn gedaan) en vanwege deze optimale omstandigheden van de locatiekeuringen zien we nu al minder paarden naar de traditionale fokdagen op gras gaan. Wij zijn van mening om dit niet verder af te blijven wachten met het risico dat er telkens minder paarden op een fokdag komen. Dit willen we voor zijn door ook voor onze fokdagen de meest optimale omstandigheden te kunnen bieden.

"We moeten weloverwogen keuzes voor de toekomst maken"

Alternatief

In plaats van het houden van Blauhûs in Harich hebben we de mogelijkheden om een professionele zandbaan in Blauhûs te leggen ook besproken. Naast dat dit een zeer forse investering is, zal deze baan ook gedurende het hele jaar goed onderhouden moeten worden. Dit vergt veel geld en energie om een optimale baan te realiseren die we éénmaal in het jaar gebruiken. Wij vinden het niet reëel en verantwoord om hier verder vorm aan te geven.

Traditie

Wij zijn ons bewust dat er een grote traditie verloren gaat en hebben dan ook veel begrip voor teleurstellingen die ervaren worden na dit besluit. Bestuur, commissies en veel van onze leden delen datzelfde gevoel. In overleg met de Merkecommissie is het bestuur nog aan het nadenken en met elkaar in gesprek op welke wijze een verbinding gehouden kan worden met deze traditie en Blauhûs. Stratenconcours, tuigen onder het zadel, tuigen voor de wagen, showrubrieken, verschillende ideeën zijn genoemd.

Tot slot

We hebben allemaal een geweldige tijd in Blauhûs gehad. Laten we deze herinneringen vasthouden! En wat zou het mooi zijn om de verbinding met Blauhûs te behouden, heeft u hier ook ideeën voor, laat deze dan weten bij het bestur!

Met vriendelijke groet,

Roelof Bos
Oud Voorzitter

TER DEKKING in 2022

Bartele 472 Sport

Onne 376 Sport x Tsjerk 328 Sport + Preferent

Stokmaat: 1.70 meter | Z2 Dressuur

Goedgekeurd op afstammelingen. Zeer hoog sterpercentage en vader van 2 goedgekeurde zonen, vele kampioenen en Kroonmerries. Nakomelingen presteren bijzonder goed in de sport en op ABFP/ IBOP testen.

Maurits 437 Sport

Ulbert 390 Sport x Ulke 338 Sport

Stokmaat: 1.69 meter | Tuigkampioen

Goedgekeurd op afstammelingen. Maar liefst 4 goedgekeurde zonen en vader van veel keurings- & sportkampioenen Gebruik Maurits 437 Sport, de leverancier van kampioenen voor de fokkerij nu het nog kan.

Tevens het juiste adres voor: Transport, Export & Quarantaine

Heuker HANDELS- & EXPORTSTAL

De haspel Boven 6 | 9354 XM Zevenhuizen

Tel.: 0594 63 22 47 | Marcel: 06 5086 9431

info@heukerbv.com | **www.heukerbv.com**

Heuker HORSE CARGO

Scheidingsweg 24 | 9342 TH Een

Haadstuk Blauhûs yn it skiednisboek fan fokferiening "It Fryske Hynder" foargoed ôfsletten

Mei bliedend hert, want sa fielt it, komt nei jierrenlange gearwurking tusken de Merkekommisje en fokferiening, in net ferwachte ein oan in ûnike perioade tidens it jierlijkse doarpsfeest fan Blauhûs, wer't de keuring fan fryske hynders elts jier de stylfolle ôfslúting fan'e Merkedagen wie.
It beslút is pynlik en docht sear en sil mei namme yn it doarp en de omkriten, mar foaral yn'e Merkekommisje, in protte littekens neilitte, tink ik.

Lilkens, ûnbegryp oer it nommen beslút, stride om foarrang en litte net folle romte foar nuanse yn' e diskusje hjiroer.
Krekt yn it jier dat de 70ste edysje yn Blauhûs mei in protte bombarje oankûndige wurde soe, kaam as in tongerslach bij heldere himel, dit folslein net ferwachte nijs nei bûten.
Foar it doarpsfeest in tsjinfâller fan komsa, dy't djippe wûnen slein hat yn'e ferhâlding tusken Merkekommisje en de fokferiening.
It " feest" fan de 70ste fokdei sil no op Gaasterlânske grûn, bij maneezje Harich, yntusken útgroeid ta hippysk sintrum fan Fryslân en foarsjoen fan alle, tsjintwurdich foareaske fasiliteiten, plakfine.

Wat it "sjûkelân" yn Frjentsjer simmerdeis bestjut foar keatsers tidens de PC, wie foar mij simmerdeis yn augustus it keuringsterrein foar de fokdei yn Blauhûs, n.l omtrint hast "hilliche grûn"!!
It fielde as kamen je al dy jierren wer eefkes in dei thûs.!!
Fanôf begjin 70 er jierren warber west op 'e fokdei as dielnimmer/ foarbringer, kontaktkommisjelid, bestjoerslid en de lêste 27-28 jier as omropper.!!

Yn't earstoan noch op it fjild fuortdaliks neist de markante en byldbepalende St. Vitustsjerke, wer't je dan moarns persoanlik wolkom hjitten waarden troch" lytseTeake" Rypma, ferneamd as hynsteman yn'e hiele súdwesthoeke, fan Greonterp, dy't bij de daam stie as markant ambassadeur fan en foar de Merkekommisje.
Kees Schaap, férider fan'e Jouwer, dy't elk jier as earste mei in wein fol hynders moarns al wit hoe betiid, syn fêste plak op it terrein opeaske, it wiene fan dy tipyske figueren dy't elk op syn as har wize, harren rol spilen, elk jier op'e nij!!, Sjoerd Walinga fan Heech net te ferjitten, ek sa'n oprjochte leafhawwer en sa kin ik wol trochgean.
Letter ferhûzen we nei it hjoeddeiske terrein, mei namme troch in explosive groei fan hynders en leden, wertroch we twongen waarden om oar hinnekommen te sykjen.
Der groeiden we út ta in foaroansteande en toanoanjouwende fokferiening yn Fryslân en sels der bûten.
De ûnforjitlike en hast legendaryske AKW. Douma fan Hudegaryp, mei syn karakteristyk stimlûd as sintrale man en skiedsrjochter yn'e organisaasje, sa groeide de fokdei fan Blauhûs út ta in fenomeen yn Fryslân.

Net te ferjitten de markante Jan Landman, (de snor!!), mei syn opfâllende ferskining en útspraken,(Hij die niet houdt van een mooi paard of een mooi wijf, die heeft geen hart in z'n lijf), spile op dizze dei ek in foaroansteande rol as gasthear moarns betiid tidens de iepening en ûntfangst bij Titus en Willy yn'e Freonskip.
Hij hie de gave fan "it wurd" en bespile sawol moarns bij it iepenjen as jûns bij it neipetear, it folk op syn eigen ûnike wize en sels de oanweziche boargemasters en oare pommeranten, moasten belies jaan tsjin syn ferbale talint.
Op gefaar ôf minsken net te neamen, wol ik dochs in beheind tal personen eefkes oanhelje om tagelyk dermei al dy "net neamden", ek foaral te tankjen foar harren net te ûnderskatten ynset en hjirmei rjocht te dwaan.
Grutte Harm, Tsjebbe Brandsma! Jan Galema,net te ferjitten Wiebe Rypma, Tsjebbe Galema,hja ferstjinje eins sûnder útsûndering in lintsje foar harren ynset foar it wolslagjen fan'e fokdei yn al dy jierren.
Nee, of dat kin net, kaam nea yn harren wurdboek foar!!!

It Algemien Kampioenskip foar ús heit Herre Dykstra mei syn model merje Gonny(h: Ritske 202) yn 1974, folge troch it kampioenskip âldere merjes fan ús selsfokte Alant fan'e Leane (h:Jesse 435) yn 2012, wiene foar Marian en mij ûnike en ûnforjitlike hichtepunten op it "sjûkelân" fan Blauhûs.
Fansels kin en mei foar mij persoanlik de folslein ûnferwachte en nea te ferjitten huldiging en it ta kennen fa it earelidmaatskip fan'e fokferiening, om't ik blykber 25 jier omropper wie, hjir net ûntbrekke.
Wat in ûnferjitlik earbetoan, it brocht bij mij yn elk gefal "einepikefel", ik hie folslein neat yn'e gaten en waard djip rekke en oerrompele troch alle wurdearring en waarme wurden fan myn freon en foarbyld omropper Jan Bernard Kamphuis, ringmaster en freon Harm vd Meulen en foarsitter Roelof Bos. Kenna Bakker as amazone oanwézich op ús kampioen Alant (stikem bij ús út'e box helle), Hendrik Eppinga mei Ytsjen model(h: Ulke 338),fan fokker eigner Jelle Bouma fan Nijlân, fjouwerfâldich kampioen fokmerjekampioen foar de seas, spesjaal foar mij in ymponearjende earerûnte mei, hoe kin it ek oars,: "What ever you Want" fan Status Quo, knal-lûd út de lûdsboxen fan Lieuwe Koopmans.

Ûnferjitlike momenten en no hast net te befetsjen dat dizze ûnike tradysje yn Blauhûs no dien is, it beslút docht mij yn elk gefal in protte pine.

Blauhûs en omkriten: tige, tige betanke foar al dy skitterende jierren en jimme entousjasme !!!!!

Mei waarme groetnis,
Henk Dykstra
Erelid

Fokferiening
IT FRYSKE HYNDER
sûnt 1952

JAARVERSLAG 2021

En weer is er een bewogen jaar voorbij gevlogen, waarin we ons draaiboek meermaals moesten aanpassen op de realiteit van het coronavirus.

2021 startte met de hengstenkeuring in Drachten zonder publiek. Een volledig digitale hengstenshow met een uitzonderlijke ontknoping. Jurre 495 pakte de titel voor de vierde keer: een unicum. Het jaar werd afgesloten met zes goedgekeurde dekhengsten, waarvan er vier deel uitmaken van onze fokvereniging. In de tussenliggende periode zaten wij bepaald niet stil en waren er nog veel meer hoogtepunten. Stuk voor stuk zijn wij ontzettend Grutsk op al deze mooie momenten!

We nemen u in vogelvlucht mee door het jaar 2021:

DE PAARDEN:

de KFPS Hengstenkeuring, januari 2021

De uit ons fokgebied afkomstige hengst Jurre werd in Drachten voor de vierde keer uitgeroepen tot algemeen kampioen (zie foto rechtsboven, met Jehannes 484 als reservekampioen)

Fokdagen in Harich 2021

Vanwege de onzekerheden rond de ontwikkeling van het Coronavirus is er besloten de fokdagen in Harich te organiseren. Onder alle omstandigheden is dit een locatie die de organisatie van een fokdag goed mogelijk maakt. Het waren mooie zomerse dagen en het terrein in Harich lag er prima bij.

De resultaten op de donderdag waren naar volle tevredenheid:
Zes van de veertien aanwezige 3-jarige merries behaalden het sterpredikaat, waarvan vier met een 1e premie. Brecht fan é Oasterein en Femia fan Sweach kregen een 1e premie opgespeld bij de groep 4 tot 6-jarige stermerries. Van de 60 gekeurde veulens kregen er vijf hengstenveulens en zeven merrieveulens een 1e premie.

Ook op de zaterdag werden er mooie resultaten behaald:

Negen van de veertien 3-jarigen behaalden het felbegeerde sterpredicaat, waarvan vijf met een eerste premie! De jeugdrubrieken waren gevuld met kwaliteitspaarden uit ons fokgebied, zeven van de elf kregen een oranje lint omgehangen. Bij de stermerries kregen er zeven van de zestien een uitnodiging voor de Centrale Keuring. Van de 49 gekeurde veulens kregen er vier hengstenveulens en zeven merrieveulens een 1e premie.
Het keuren verliep vlot en monde uit in een spectaculaire kampioenskeuring met mooie, ruim bewegende veulens en sterke kampioenen. Gerritje E van de Noeste Hoeve werd deze dag de Algemeen Kampioen (foto links)

Het middagprogramma werd op verrassende wijze geopend met het in het zonnetje zetten van onze voorzitter Roelof Bos. Na een mooie toespraak van onze vice-voorzitter Hindrik Kuiper werd Roelof door Jelmer Chardon met Thirsa fan Jentsje's pleats voor de concourswagen door de piste gereden onder applaus van het aanwezige publiek. Verder was er ruimte voor de tuig- en menrubrieken, met wederom als topper de jeugdrubriek. De finales van het bestgaand rijpaard kende óók paarden met veel talent voor de sport. De fokdag werd afgesloten met de allermooiste rubriek binnen de tuigsport, tweespan voor de sjees.

Centrale Keuring 2021

Naast de talrijke successen uit ons fokgebied, werd Ilya fan Jentsje's Pleats (Jurre x Michiel), fokker Jentsje de Groot en in eigendom van Jelmer Chardon algemeen kampioen.

Afsluiting 2021

Zaterdag 13 november kregen in totaal zes Friese hengsten een dekvergunning toegekend. Vier van deze hengsten zijn gefokt door leden van onze fokferiening. Het betreffen de hengsten:

Gosse 526 (Gerben A.L. Ster) (Nane 492 x Beart 411) werd geboren in de bekende fokstal van de familie Leijendekker uit Witmarsum

Herre 524 (Herre van Hylpen Ster) (Nane 492 x Reinder 452) komt uit de succesvolle fokkerij van familie De Vries uit Hindeloopen.

Alger 522 (Aizo fan Twillens Ster AAA) (Haike 482 x Wylster 463) werd geboren bij Hans Boersma en Willemke van der Bij uit Boazum.

Martzen 521 (Marten fan StarKing Sport Elite en AA) (Dries 421 x Abe 346) werd geboren bij familie De Haan uit Spannum

Stal De Mersken stelt ter dekking:

Ulbrân (Reinder x Jakob) 1.69m.
"Overtuigd met fenomenale nakomelingen"

Yme (Tsjalle x Bente) 1.65m.
"Excelleert met talent en uitstraling"

Jehannes (Tsjalle x Oepke) 1.69m.
"Top vererver van een nieuw tijdperk"

Wibout (Thorben x Doeke) 1.69m.
"Laagverwant, chique, formaat en karakter"

Beant (Hessel x Tsjalle) 1.71m.
"Imposante hengst met veel ras en beweging"

Stal De Mersken

Familie Age Okkema
De Mersken 6
9248 WR Siegerswoude (NL)

M +31(0) 650 247 820
info@staldemersken.nl

Martzen (Dries x Abe) 1.69 m.
"Duurzaamheid in bouw en beweging"

Selling high quality friesian horses

www.staldemersken.nl

(voor en door) DE LEDEN:

Geen winteractiviteit / geen voorjaars ALV en geen excursie

Door de Corona-maatregelen was het ontzettend lastig geworden om bijeenkomsten te organiseren. Door de 1,5m afstand, de avondklok en de beperkingen bij locaties hebben wij moeten besluiten om geen activiteiten te organiseren.

Veulenbeoordelen, juni 2021

De gezamenlijke studieclubs waren in het kader van het jaarlijkse veulenbeoordelen samengekomen in manege Gaasterland. De veulens werden beoordeeld door jurylid Ester Reen. De opkomst was prima en is er onderling weer veel visie en kennis uitgewisseld.

Feestelijke algemene ledenvergadering, november 2021

Na 10 jaren als voorzitter neemt Roelof Bos afscheid van ons bestuur. Ferry Wolfswinkel wordt benoemd als nieuwe voorzitter. Tijdens de vergadering is stilgestaan bij de ervaringen van de fokdagen en het keuren op gras of zand. De kampioenseigenaren kregen het felbegeerde bord uitgereikt en na afloop was er tijd voor een hapje en drankje.

HET BESTJOER

Het bestjoer van de fokferiening is ambitieus en actief. Als bestuur zijn we naast de reguliere bestuurszaken belast met de organisatie van de fokdagen, winteractiviteit(en), de excursie en de algemene ledenvergadering. Al deze zaken worden in samenwerking met het brede bestuur (de contactcommissie) uitgevoerd.

In vergaderingen zetten we ideeën en wensen om in concrete acties en besluiten.

Blik op de toekomst

Het doel van onze vereniging is het bevorderen van de fokkerij van het Friese Paard. Met o.a. het organiseren van de fokdagen, proberen wij dit doel te bereiken. De verantwoordelijkheid en het regelen van de fokdagen berust bij het bestuur.
Een steeds verdergaande professionalisering van de keuringen heeft ons doen besluiten om de fokdagen in de toekomst op de zandbodem in Harich te organiseren. Een weloverwogen besluit op basis van historische ervaringen met de kwaliteit van bodems, eisen die er gesteld worden, signalen en peilingen onder leden en inzenders van paarden. Afgelopen ALV is dit uitgebreid besproken om hier in de winter over te besluiten.
Natuurlijk gaan we de traditie en geweldige samenwerking met de Merke van Blauhus missen, maar wij zijn ervan overtuigd hiermee een toekomstbestendige keuze te maken, zodat wij blijvend vooraanstaande fokdagen kunnen organiseren.

Te

VLIEGENDE START VOOR **HERRE 524**

Als het gezegde: "Hardlopers zijn doodlopers" maar niet van toepassing zal zijn op de nog jonge Algemeen kampioen van de hengstenkeuring 2022 Herre 524. De drie cijfers prijken nog maar heel kort achter zijn naam en nu al mag dit fokproduct van ons lid, de familie de Vries uit Hylpen, één van de meest begeerlijke titels van het KFPS op zijn naam schrijven. Dat deze jonge hengst het zou schoppen tot algemeen kampioen hadden niet zo heel veel mensen vooraf voorspeld in de aanloop richting de hengstenkeuring. Zelfs de eigenaren Gerben de Vries en Klaske Dite Faber hadden dit niet durven dromen en ook hengstenhouder en trainer Tsjalling de Boer hadden een dusdanig succes niet helemaal ingecalculeerd.

Maar vergis je niet, Tsjalling de Boer had wel degelijk in de gaten dat er kansen voor Herre 524 lagen. "Ik heb deze hengst altijd al heel fijn gevonden en in hem geloofd. Al vanaf het moment dat hij mee mocht naar de eerste bezichtiging als tweejarige. Ik weet nog goed hoe hij toen ging. Die draf op de lange zijde.....hij vouwde dat achterbeen eronder en liep echt los. Ik zei toen al... die draf is meer dan een 8. En hij bléef lopen en dat deed hij daarna ook altijd. Hij doet het heel gemakkelijk. Hij heeft een goede instelling".

Hoogste podium al gehaald

Herre 524 kreeg op de hengstenkeuring zijn jaarganggenootjes Faust 523, Hilbrand 525, Gosse 526 en Alger 522 met zich mee in de groep. "Een derde plek in dit gezelschap zou reëel zijn, maar als alles een beetje meezat en op zijn plek viel dan zou een plekje bij de eerste twee, en dus afvaardiging naar de kampioensring, ook nog wel tot de mogelijkheden behoren" zo beredeneerde Tsjalling vooraf

ekst: Johanna Faber * Foto's: Johanna Faber en Digishots

nuchter. "Maar het moet allemaal eerst nog maar even gebeuren". Dat dit uiteindelijk lukte en zelfs veel meer dan dat, nee dat hadden de goede vrienden beide zelf ook niet gedacht.

Juichen van vreugde

HK 2022 werd wederom een editie zonder publiek. Ongetwijfeld hebben vele leden van onze fokvereniging de keuring in een gezellige huislijke sfeer beleefd. Alleen met het gezin, of met vrienden, medefokkers of misschien wel gewoon in je uppie. De familie de Vries had een 'bijna-coronaproef" samenzijn met wat familie en stalmedewerkers bij de 'Sûkerstal' in Hylpen. "We hebben met een klein ploegje de keuring op de voet gevolgd. En oh, wat was het spannend. Klaske Dite Faber: "We waren al superblij dat hij bij de eerste twee zat. En steeds zeiden we 'Oh hij zit er nog steeds bij' en later 'Oh jee, en nu nog!'. Wat was hij al ver gekomen en oh wat was het toen spannend. Toen Sabien Zwaga het over een 'behendige hengst' had en uiteindelijk Herre tot kampioen uitriep, nou jeetje we hebben daar een partij staan schreeuwen" zegt Klaske terugblikkend. "We worden beide niet zo gauw emotioneel, maar toen toch echt wel even. Zoveel spanning en adrenaline, echt heel bijzonder". In Hylpen bleef het daarna nog wel een tijdje onrustig!

"Alles viel zo mooi op zijn plek"

Dubbel geluk

Ook in St. Johannesga werd de keuring thuis op de voet gevolgd. Het zal eenieder vast niet ontgaan zijn dat Tsjalling de Boer en Gerda Nota tijdens de driedaagse hengstenkeuring voor de tweede keer een dochter in het gezin mochten verwelkomen. Gerda: "Het rommelde donderdag overdag al een beetje en in de nacht van donderdag op vrijdag zijn we naar het ziekenhuis gegaan. Brecht werd om 04.00 uur geboren. Tsjalling ging in de ochtend weer naar stal en heeft daarna nog heel eventjes geslapen en ging 's middags weer met jonge hengsten naar de tweede bezichtiging. Zelf mocht ik samen met Brecht vrijdagmiddag weer naar huis. Mijn ouders hebben mij opgehaald". De kraamhulp die daarna aanwezig was wist al meteen in wat voor gezin ze terecht kwam. Ze kreeg de duidelijke instructie mee, 'stil zijn en Gerda en haar familie voor de tv laten zitten de gehele zaterdag!' Gerda herinnert zich nog: "Ik vond het zaterdag echt een spannende dag. Ik had het zweet onder de oksels" lacht ze. "Omer en Teun deden het goed en toen Herre...oh wat was het spannend. Ik zat op het puntje van de stoel. Die kampioenskeuring... het was zenuwslopend, maar echt machtig. Die Herre, die bleef maar doorgaan. Ik ben altijd al fan van hem geweest!" zegt ze verder. "Achteraf beseften wij ons pas wat voor weekend wij eigenlijk beleefd hebben, alles viel zo mooi op z'n plek. Het was dubbel geluk".

Teun 505
Het kampioenschap voor de jongere hengsten was er eentje van formaat. Ook eentje waarin de verschillen tussen de kampioenskandidaten maar erg klein waren. Maar waarin het wel opviel dat eigenlijk geen van de kampioenskandidaten echt lekker in het ritme kwam. Tymen 503 en Menne 496 zaten onder andere in dit kampioenskandidaten-gezelschap maar ook Auwert 514, Arent 515 en Beant 517. Vervolgens werden ook Teun 505, Herre 524 en Gosse 526 uitgenodigd om nogmaals een ronde te draven. Deze privilege was niet weggelegd voor Matthys 504, Foeke 520, Elias 494 en Martzen 521. Na een tweede selectieronde bleven Tymen 503, Teun 505, Herre 524 en Gosse 526 nog over en weten we allemaal nog dat Herre 524 hier de titel binnenhaalde en stalgenoot Teun 505 zorgde voor het dubbele feestje voor Stal fan de Kadyk. "Teun heeft een heel fraai model, hij liet een goede stap zien en draafde voldoende opwaarts" zo beargumenteerde Sabien Zwaga de keus tot de reservekampioen. Een keuze die ze overigens samen met Jan Hellinx en debutant hengstenkeuringsjurylid Popke van der Meulen maakte.

Sterke groep
Kijkend naar de kanshebbers richting het kampioenschap voor oudere hengsten kreeg de jury nog een flinke dobber aan de eerste de beste groep van de dag. Jehannes 484 beet het spits af en kreeg in Jouwe 485, Meinte 490, Markus 491, Nane 492, Omer 493 en Jurre 495 flinke tegenstand. Met name Jurre 495, Nane 492 en Markus 491 blonken uit, maar het meest van allemaal was het toch weer Jehannes 484 die het hoogst scoorde. "Hij is in een uitstekende conditie, super in bespiering, toont veel ras en jeugd, stapt vlijtig en in een heel goed ritme en legt in draf het voorbeen mooi weg", zo zei de jury. Ook de superlatieven voor Jurre 495, die als tweede mocht opstellen waren lovend, net als voor Markus 491, die vooral scoorde op zijn looks. In totaliteit zei Zwaga: "Wat een groep, met zoveel kwaliteit. Zeer rastypische hengsten die allemaal goed bewaard zijn gebleven. Ze hebben een goede conditie. We moeten nu echt kijken naar de prestaties van de hengsten in combinatie met het exterieur".

Kleine verschillen
De tand des tijds was bij de oudste, reeds op afstammelingen goedgekeurde hengsten, hier en daar toch wel zichtbaar. In leeftijd variërend van 12 jaar tot Aan 416 van 22 jaar schoven de oudgedienden van het stamboek stuk voor stuk aan de kijkers voorbij. Het gemis van Jasper 366, Beart 411 en Tsjalle 454 was groot, maar de 'nieuwste jonkies' pikken de fans van de gepensioneerden stiekempjes wel in. Alwin 469 bijvoorbeeld. Zijn kersvers verworven preferentschap op de HK 2022 geeft hem nog net even meer aanzien dan dat hij bij vele liefhebbers al had. Een plek in de kampioensring voor oudere hengsten wist hij dan ook prima te bemachtigen. Opvallend was ook het sterke optreden van Fonger

478. Nu drong hij wel vaker door tot de kampioenskeuring, maar ook deze keer deed hij dat weer met uitstekende elan. In de lange lijnen bleef hij mooi recht gesteld, constant dravend zijn rondjes doen in zijn eigen thuismanege. Samen met Alwin 469, Jurre 495 en Jehannes 484 maakte Fonger 478 het kampioenschap voor oudere hengsten een lust om naar te kijken. “Deze hengsten zijn echt aan elkaar gewaagd. Alles lag heel dicht bij elkaar, zoveel kwaliteit en ook allemaal in een topconditie. Voor ons was het echt ontzettend moeilijk en komt het op de kleine verschillen aan” zei Sabien Zwaga. Uiteindelijk pakte Jehannes 484 de titel en werd Jurre 495 reservekampioen.

Jonge hengsten
De eerste en tweede bezichtiging gaf ons weer een hoop mooie toekomstige sportpaarden en naar verwachting vast ook wel weer een aantal hengsten die de fokkerij vooruit mogen gaan helpen. Juryleden Piet Bergsma, Corrie Terpstra, Reyer van Woudenbergh en Ellen van Gastel gaven 42 hengsten een ticket voor de voorrijdagen. Vanuit de nakeuring zijn daar nog twee extra hengsten bij gekomen. De groep hengsten bevat veel zonen van jonge hengsten die pas net diens eerste lichting lieten zien. Dit jaar waren dat Tymen 503, Ulbrân 502, Tiede 501 en Tjebbe 500. Ook vanuit ons fokgebied komt een flinke inbreng richting de voorrijdagen. We behandelen deze hengsten elders in dit blad.

Wat gebeurde er nog meer
De tweede online hengstenkeuring kende naast de tweede bezichtiging en de keuring van de reeds goedgekeurde hengsten ook nog de huldiging van de fokker van het jaar en de huldiging voor paard van het jaar. Gert Cent uit Netterden werd de opvolger van Bauke de Boer als het gaat om de fokker van het jaar. Bijzonder is ook dat het paard van het jaar 2021 ook uit de fokkerij van Gert Cent. De

“Deze hengsten zijn echt aan elkaar gewaagd. Het was voor ons ontzettend moeilijk”

22-jarige Boukje C. (v. Anton 343) nam het stokje over van Wirdmer fan ‘e Boppelannen en mag ze nu een jaar lang ‘Paard van het jaar’ noemen. Het KFPS gaf ook de sportpaarden de ruimte zich te presenteren. Allereerst natuurlijk de imponerende Sport-Elite paarden, met vooral Elias 494 met Marc-peter Spahn die duidelijk van zich liet spreken.

Maar van niet mindere klasse natuurlijk ook Epke 474, Eise 489, Meinte 490 en Martzen 521. Over de tuigrubrieken en de Friesian Talent Cup elders in dit blad meer!

Foto links: Teun 505
Foto boven: Jehannes 484
Foto onder: Herre 524 houdt wel van kusjes van Doutsen de Vries

Fa. van der WAL
Fourage, Ruwvoeders en Kunstmest
Noordermiddenweg 19 8312 PE Creil Tel. 0527-274800 Fax 0527-274774

Graszaadhooi
Tarwestro
Vlasvezel
Houtkrullen

Betonplaten & Keerwanden
Diverse maten en uitvoeringen
ook regelmatig tweedehands

Voor meer informatie:
www.favanderwal.nl
Noordermiddenweg 19, 8312 PE Creil
0527 – 27 4800

it griene hert
dierenartsenpraktijk

De Lange Baan 1, Wommels
0515-331387

Spinnekop 6, Witmarsum
0517-531274

Botterstraat 45a, Makkum
0515-231718

Groen van Prinsterenstraat 1
Harlingen 0517-412238

Rundvee, paarden en gezelschapsdierenpraktijk

www.itgrienehert.nl

Landbouwmechanisatiebedrijf
ROSIER GREIDANUS
Mechanisatie met daadkracht

John Deere partner in uw regio

Wij kunnen u voorzien in:
- Verkoop
- Reparatie
- Onderhoud

In onze werkplaats of bij u op locatie.

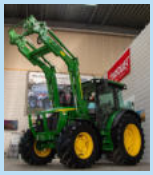

Regiodealer van Trioliet

RosierGreidanus is door Trioliet aangesteld als regiodealer voor een groot deel van Friesland. Hierdoor kunnen wij voermachines leveren in alle soorten en maten om aan ieders wens te kunnen voldoen!
- Mengwagens, verkrijgbaar van 5 tot 52 m^3
- Zelfrijdende mengwagens, verkrijgbaar van 12 tot 24 m^3
- Kuilvoersnijders
- Blokkenwagens

Zunhammer mesttanken

RosierGreidanus is importeur van Zunhammer, de mesttanken van Zunhammer bieden onder andere het volgende:
- Licht gewicht door kunststof tank
- Verkrijgbaar van 6 t/m 30 m^3

Naast de mesttanken kunnen wij ook mestinjecteurs van Tjalma leveren.

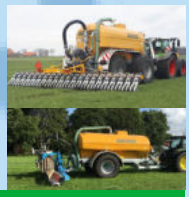

Contactgegevens
Adres: Sint Michaelsberch 2a 8831ZM Winsum
Werkplaats: 0517-341800 www.rosiergreidanus.nl info@rosiergreidanus.nl
Verkoop
Wietze Rosier: 06-52505726 Siebren Greidanus: 06-1950234 Willem Ludema: 06-20569745

Onderlinge Paardenverzekering
"De Eendracht"
Doniaga e.o al meer dan 100 jaar

Inlichtingen bij de secretaris
Hendrik Eppinga:
06-5110 6695
de_eendracht@hotmail.nl
www.paarden-verzekering.info

- Een paardenverzekering voor ons allemaal
- Lage premie, vanaf 3,75% op jaarbasis
- Schade uitkering tot 70%
- Snelle afhandeling van de schade
- Werpverzekering is ook mogelijk

Jan K

Alwin 469 x Monte 378

Tekst: Johanna Faber * Foto: Johanna Faber

Eén van de doorverwezen hengsten richting de voorrijdagen komt uit de stal van ons bestuurslid- en oud-fokker van het jaar Hindrik Kuiper uit Oosterend. We hebben het hier over Jan K. een zoon van Alwin 469 uit de ster, preferente AAA merrie Elbrich fan d'ald Loop (Monte 378).

Hindrik Kuiper maakt nu voor de vijfde keer het spannende traject van een hengst richting het Centraal Onderzoek mee. Vier keer eerder slaagde hij erin een hengst ook daadwerkelijk in het CO te krijgen. Maar tot een inschrijving met drie cijfers achter de naam van de hengst is het nog nooit gekomen. "Dat zou toch wel heel mooi wezen wanneer dat nog eens zou lukken en hoop dat het er ooit nog eens van komt", zegt Hindrik. Maar geeft hij nuchter toe...."It is fuort net klear".

De meest recente doorverwezen hengst is Ernst K. (Markus 491 x Rindert 406) uit stam 128. "Dat vind ik nog steeds écht een hele mooie hengst. Het is jammer dat hij toen niet goed genoeg was. In het jaar dat hij meeliep was dat ook het eerste jaar dat ze de trainingsmethodes van de CO-hengsten gingen monitoren met hartslag- en lactaatmeters. Ernst heeft tijdens een training teveel verzuring opgelopen en heeft daardoor niet lekker in zijn vel gezeten en presteerde minder. Nu is hij van de dressuuramazone Britt Muis en is ze zeer succesvol met hem bezig in de sport".

Met Jan K. heeft Kuiper een nieuwe troef. Jan is geboren in 2019. Inmiddels is Jan uitgegroeid tot een knappe hengst. "Zijn stokmaat is niet zo groot, maar dat zou ook in zijn voordeel kunnen werken. Het stamboek heeft al heel veel grote hengsten. We moeten oppassen dat ze allemaal niet té groot worden". De moederlijn van Jan K. geeft maar liefst 5x ster, preferent op rij!
Jan K komt uit stam 129, een lijntje waar momenteel niets meer aanwezig is bij Kuiper op stal. Zijn moeder Elbrich fan d' Ald Loop is geboren in 2001. Hij kocht haar aan bij Willem de Boer uit Achlum. "Ik wilde toen beginnen met de Friese paarden en had begrepen dat ik met iets goeds moest beginnen. Toen ik Willem en zijn vrouw eens zag ringrijden met een paard was ik meteen gek van die merrie die zij mee hadden. Dat was Jitske fan Friduwich, een Tsjerk 328 uit Wiske van 't Oost (Jakob 302). De KFPS stamboekhengst Alke 468 is ook een nakomeling van deze Wiske van 't Oost. "Ik kon Jitske niet kopen, maar wel een dochter van haar, dat was dus Elbrich fan d'Ald Loop. Ik weet nog dat ze aardig aan de prijs was en heb haar toen samen met Anne Okkema gekocht" weet Hindrik zich nog te herinneren.

Elbrich fan d'ald Loop kreeg als veulen een tweede premie en als driejarige werd ze ster met een tweede premie. Ze liep direct daarna ook een ABFP test en sloot dat bijzonder goed af met 83,6 punten. "Ze kreeg een 9 voor de showproef. Ik weet nog dat wijlen Durk Zwanenburg destijds tegen mij zei dat ik daar een hele beste in handen had". Elbrich bracht bij Kuiper twaalf veulens. Dochter Taekje K. (Epke 474) is ster AAA en daarnaast werden ook Britt K. (Onne 376), Doutzen K. (Meinse 439) en Zarak (Epke 474) ster. "Elbrich heb ik als 19-jarige drachtige merrie verkocht aan mevrouw Koopmans uit Welsrijp. Daar is vorig jaar nog een heel mooi veulen van Ulbrân 502 uit geboren, die ik graag had willen terugkopen, maar helaas was hij al verkocht naar Frankrijk. Dit jaar heeft Elbrich een veulen van Jurre 495 gekregen. Elbrich is een heel lief paard waarmee ik veel gemend heb. Ze is erg duurzaam".

Kuiper gelooft wel in het lijntje van Elbrich en hoopt dan Jan K. het waar kan maken. "Tijdens de eerste bezichtiging zat ik voor de livestream. Ik schrok ervan, zo goed liep hij. Direct daarna ontving ik allemaal appjes van verschillende personen die al net zo enthousiast waren. De hengst zit mooi in elkaar en had goede cijfers. We blijven rustig en wachten af wat er komen gaat".

Uw adres voor....

Stal Kuperus

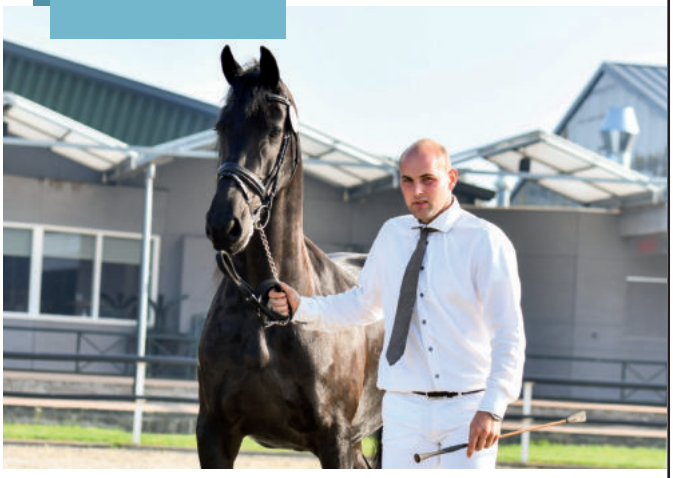

TRAININGSSTAL - BELEREN - IN- & VERKOOP PAARDEN

Erik Kuperus
Boegen 12
8567 JC Oudemirdum
Mobiel: 06 31 36 68 70

ekuperus93@gmail.com

Onze reputatie is uw garantie..

Bij ***Stal Okkema*** vind je

- De grootste selectie in goed getrainde Friese paarden!
- Goede service, we denken altijd met je mee.
- Paarden die gerontgend zijn en wanneer ze verkocht worden ook klinisch worden gekeurd.
- Het beste team om uw (jonge) paard te beleren in alle disciplines.
- ***Jouw droompaard !***

Jeth 5 - 8636VX Britswert - Wendy: +31 (0)6-12440746 - Anne: +31 (0)6-53818266
Mail: sales@stalokkema.nl - **www.stalokkema.nl**

Onderlinge Paardenverzekering

Wymbritseradiel, Sneek e.o.

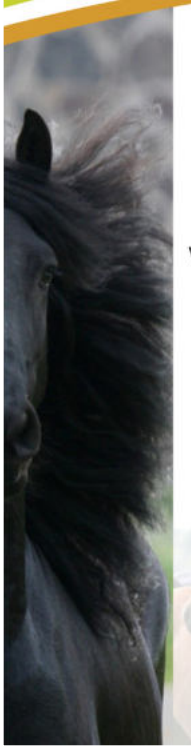

De Onderlinge Paardenverzekering Wymbritseradiel, Sneek e.o. heeft maar één doel: Uw kostbaar bezit zo goed mogelijk te verzekeren.

Onze premie is incl. kosten en assurantiebelasting. Wij staan borg voor een vlotte en coulante afhandeling.

Voor meer informatie kunt u terecht op onze website

www.paardzeker.nl

of u neemt contact op met onze taxateur:

Dhr. S. Breemer
De Warren 1
8551 MR WOUDSEND
Tel. 0514-591354 Mobiel: 06-11138892
sbreemer@hetnet.nl

Jorke fan é Kamperdyk

Menne 496 x Tsjalle 454

Tekst: Anke Noordmans * Foto: Johanna Faber

Op de eerste dag van de tweede bezichtiging was er een aanwijzing voor de voorrijddagen voor Menne-zoon Jorke fan 'e Kamperdyk. Deze jonge hengst is nu in handen van Cees en Anja van Asch- Bikker uit Rumpt (Gelderland). Fokker van deze jeugdige hengst is Sybren de Vries uit Witmarsum.

Tijd voor een gesprek met deze trotse 62-jarige fokker, die zijn hobby deelt met z'n vriendin Janny Bosma uit Makkum. "Wy dogge in soad mei-inoar. Ek Janny's dochter Tiny helpt in soad mei de hynders". De drie paarden van De Vries hebben een ruime box aan de Hemmensweg te Makkum.

"Menne 496 is in hynst mei weinich fouten. Foaral op de Hynstekeuring liet hy in goeie draf sjen. It is in moaie hynst", licht De Vries de keuze voor Menne 496 (Norbert 444) toe. Moeder van Jorke is de 11-jarige ster AA-merrie Lobke fan 'e Kamperdyk (Tsjalle 454). Deze merrie heeft inmiddels zeven nakomelingen gebracht. Grootmoeder is stermerrie Thea fan 'e Kamperdyk (Felle 422). Een sterke merrie volgens De Vries, die de merrie heeft verkocht naar Italië. De Vries heeft Lobke met Jorke aan de voet en wederom drachtig van Menne verkocht aan de familie Van Asch. Deze familie kocht deze merrie met het oog op het zelf opzetten van een eigen fokkerij. Uit Lobke heeft De Vries nog een halfzuster van Jorke, stamboekmerrie 3e premie stamboekmerrie Gepke fan 'e Kamperdyk (Epke 474), die dit jaar Boet-dochter Tryntsje fan 'e Kamperdyk gekregen heeft.

Juryvoorzitter Piet Bergsma beschrijft Jorke als: "een hengst met veel front, een edel hoofd, veel schoftontwikkeling. Hij is licht onderstandig en heeft een goede kruisligging. Paard was in stap heel

ruim en heeft voldoende kracht. In draf loopt hij opwaarts met veel buiging in de sprong en heeft veel dragend vermogen. Deze hengst willen wij een kans geven in de voorrijdagen". De familie van Asch hat Jorke yn training set by Gebr. van Manen. We hawwe noch kontakt mei de famylje. Neffens de berjochten liket it bêst mei Jorke ûnder it seal. In moai en goed plak foar it hynder is tige wichtich.", vertelt De Vries.

"Ik woe noch graach in goeie merje út de line fan Setske F. (Feitse 293) fan myn âld buorman Nanne Osinga. By Nel en Cor Beentjes ha ik earste preemje Stjer- en Sportmerje Belle v/d Bokkefarm (Felle 422 x Rindert 406) kocht út dizze line. Belle klapt der op en lit ha sjen yn 'e baan", vertelt De Vries.

Al vijfentwintig jaar is aan de Kamperweg het Ruwvoerbedrijf van de familie De Vries gevestigd. "Myn soan Harm sit by it bedriuw yn. Wy ferbouwe in protte mais en doche in soad in rûchfoeren strie. Yn 'e pleats stean ek in pear boksen foar opfok fan Age Okkema. Ek in lytse karavanstalling en wat lânbou ark stiet der. Harm en syn frou gean ek wol mei nei hynderevenemintenen. Zijn fokdoel is een zwarte parel met een goede draf, die zich in de keuringsbaan laat zien en gezond is.

Admin Agras

Verzorgt voor u:

- Belastingaangiftes
- Fiscale boekhouding
- Bedrijfseconomische boekhouding
- Loonadministratie
- Subsidie-aanvragen etc.

Vraag vrijblijvend informatie:

Mounebuorren 14a, 9074 CJ Hallum. Tel. 0518-432846

administratie-&adviesbureau

Jelle fan Slappeterp

Tiede 501 x Teeuwis 389

Tekst: Johanna Faber * Foto: Johanna Faber

"De appel valt niet ver van de boom", een spreekwoord wat ook zeker van toepassing zou kunnen zijn op het foklijntje wat de algemeen bekende Wealtsje A. aan het opbouwen is. De merrie heeft tot op heden negen nazaten voortgebracht en dat zijn zeker niet de minsten. De in 2019 geboren Jelle fan Slappeterp is er eentje van en bemachtigde onlangs een ticket voor de voorrijdagen.

De fokkerij van Wealtsje A. (Teeuwis 389 x Jasper 366) is er eentje van formaat. Haar oudste zoon is Maile fan Klaeiterp (Stendert 447). De hengst mocht dan wel geen ster worden, maar heeft inmiddels wel verdienstelijk het sportpredicaat bemachtigd. Daarna komt Riemkje fan Klaeiterp (Tsjalle 454), zij werd wel ster en is ook voorlopig kroon. Hessel 480-dochter Willemke fan Klaeiterp kon niet worden geprimeerd. Het jaar daarop kwam er opnieuw een Hessel 480-dochter. Deze Aeltsje fan Klaeiterp werd wel ster.

Vervolgens geeft het rijtje nakomelingen van Wealtsje A. de KFPS stamboekhengst Dedmer 519 (Alwin 469) die inmiddels in Mexico vertoeft. Na Dedmer 519 komt Hiltsje fan Klaeiterp (Jehannes 484). Het laatste fokproduct van fokker Hans de Vries, Wieuwerd. Hiltsje is kroon geworden en haalde een dubbele AAA score in de ABFP met 84 punten onder het zadel en 87 punten aangespannen. Tot zover dus al een imponerend rijtje nafok van een merrie die zelf menigmaal een kampioenslint droeg en zelf ook model werd en dankzij haar nakomelingen nu ook preferent en prestatie is.

Wealtsje A. ging na het overlijden van Hans de Vries over naar dochter Nynke Elsinga-de Vries in Slappeterp. Samen met haar gezin, die inmiddels ook steeds enthousiaster over de fokkerij is geworden, proberen ze de nalatenschap van vader Hans en moeder Bokje voort te zetten. En met succes zo blijkt. Hun eerste fokproduct Jelle fan Slappeterp, een zoon van Tiede 501, doorliep de eerste bezichtiging en kreeg vanuit de tweede bezichtiging ook een doorverwijzing naar de voorrijdagen! "Heel erg leuk" zegt Nynke. "We hebben het gevoel dat we met Wealtsje A gewoon opnieuw beginnen in de fokkerij. We hebben natuurlijk ontzettend geluk dat we met zulke paarden mogen beginnen. Die hele grote fokkerijknobbel die mijn vader had, heb ik natuurlijk niet. Ik heb af en toe nog wel wat bevestiging nodig en dan hopen dat je het een beetje goed doet", zegt ze. Wat dat betreft is Tsjalling de Boer nog een grote steun en toeverlaat als het gaat om adviezen.

Wealtsje heeft na Jelle fan Slappeterp nog tweemaal een hengstveulen van Teun 505 gekregen. "Ik had de tweede keer zo gehoopt op een merrieveulen, maar helaas". Wealtsje A, verwacht in april een veulen van Auwert 514.

Jelle fan Slappeterp is als veulen al verkocht. Hij is nu in handen van Tsjalling de Boer, St. Johannesga en deelt het eigendom met de broers Paul en Martin Tanck uit Vragender. Een tweede mannelijke nazaat van Wealtsje richting het CO. Hebben Dedmer 519 en Jelle fan Slappeterp ook veel overeenkomsten? Tsjalling de Boer schetst het volgende beeld: "Ja zeker hebben deze hengsten overeenkomsten. Ze hebben beide maat en formaat. Ze zijn ook beide goed in stap en draf. Maar heel eerlijk....eigenlijk vind ik Jelle beter. Hij heeft nog even meer houding en kracht vanuit het achterbeen en heeft iets meer body. Zijn inzet is goed, hij heeft een meewerkend karakter, is makkelijk en heeft een goede bewegingstechniek. Ik vind het een monster" besluit hij enthousiast!

INT. HANDELS- EN TRANSPORTBEDRIJF

GEBR. VELLINGA B.V.

feefoer + keunstdonghannel

ek foar al jo (lyts)fee...

- hynders (Ynfo op ús webside)
- skiep
- geiten
- kninen
- hinnen
- hûnen
- katten

struiguod

- (haksele) strie
- spuonnen
- seachsel
- flaaks

GEBR. VELLINGA B.V.
Tel. 0515-33 15 65
Sibadawei 26A, Easterein
www.gebrvellinga.nl
e-mail: gebr.vellinga@hetnet.nl

de heus
brokking koudijs
samen voor resultaat

Iepeningstiden loads: Tiisdei: 7.30 - 12.00 en 13.00 - 15.00
Woansdeitemiddei: 13.00 - 17.00
Sneontemoarns: 8.15 - 12.00

Countus
accountants+adviseurs
STERK DOOR TE DELEN

Countus Joure / Mercatorweg 2 / T (0513) 65 79 90 / joure@countus.nl

www.countus.nl

Jelmar fan ‘e Hege Terp

Tjebbe 500 x Pier 448

Tekst: Johanna Faber * Foto: Johanna Faber

Tjerk Terpstra uit Marssum ving in 2019 een leuk hengstveulen uit zijn kroonmerrie Ida fan ’t Artland (Pier 448). De hengst viel op en heeft inmiddels een ticket voor de voorrijdagen te pakken.

We hebben het hier over de hengst Jelmar fan ‘e Hege Terp. Hij komt uit de eerste lichting van de hengst Tjebbe 500. Jelmar komt uit stam 15, is geboren op 3 april 2019. Hij is gemeten op 1.64m en heeft een verwantschap van 18%.

Jelmar heeft de inmiddels twaalfjarig Ida fan ’t Artland als moeder. Zij is een dochter van Pier 448 uit Christina fan ’t Emsland (Lammert 260). Ida is geboren in 2010 en kreeg in het Duitse Behringen een eerste premie als veulen. Als driejarige werd ze ster met een tweede premie. Een jaartje later ging ze opnieuw naar de keuring en werd ze beloond met een eerste premie en werd ze later dat jaar ook voorlopig kroon. Als zesjarige liep ze een IBOP rijproef van 74 punten en als zevenjarige werd een tweede beproeving in de IBOP rijproef beloond met 77 punten, waardoor de merrie vanaf dat moment definitief kroon werd.

Ida fan ’t Artland kreeg tot op heden zes veulens. In 2018 werd uit haar Omer 493-dochter Hinke fan ‘e Hege Terp geboren. Deze merrie werd ster en is momenteel nog in het bezit van Tjerk Terpstra. De merrie is ook drachtig van Tjebbe 500 en verwacht binnenkort haar veulen. Moeder Ida fan ’t Artland is nu niet meer in het bezit van Terpstra, net als twee nakomelingen van Tiede 501 die na Hinke en Jelmar uit haar geboren zijn. “Ik ben heel blij met de merrie Hinke. Ze is een goeie. Het is afwachten wat voor veulen ze gaat brengen. Misschien mag ze later dit jaar ook zelf nog wel weer een keertje naar de keuring” laat Terpstra weten.

Jelmar fan ‘e Hege Terp werd door de juryleden van de hengstenkeuringscommissie omschreven als een hengst met veel front, een voldoende sterke rug en een iets hellend kruis. In stap is hij ruim en in draf is hij voldoende opwaarts, laat veel souplesse zien, evenals een sterk achterbeengebruik. Onlangs bracht Terpstra weer even een bezoekje aan De Nieuwe Heuvel in Lunteren alwaar de hengst in training staat. “It wie best genoch” zei hij. “Sabine van de Loenhorst rijdt de hengst nu en dat gaat heel goed. Hij wordt steeds beter en gaat elke keer een stapje hoger op de ladder. Hij is leergierig en wil voor je werken hij doet geen stap verkeerd en laat mooie overgangen zien” zo zegt Tjerk Terpstra. “Het is natuurlijk altijd afwachten wat hij verder gaat doen. Kijk, er zijn nog ruim veertig hengsten, reken maar dat er een stuk of twintig overblijven. De jury bepaalt. We gaat het rustig afwachten”.

Terpstra koos destijds voor Tjebbe 500 als vader voor zijn toekomstige veulen. Wat was zijn motivatie voor deze keuze? : “Tjebbe komt uit de Synaeda-lijn, de lijn van Oosterbaan. Het is een hele goede lijn. Ik heb hier wel vertrouwen in. Tjebbe is een goede hengst. Daarom heb ik hem nu ook gebruikt voor Hinke” zegt hij tevreden.

EQUIFIRST
feeding your dream

Een nog completer assortiment met voor elke discipline, levensfase of specifieke behoefte het perfecte product!

www.equifirst.eu

Jonker BA

Jehannes 484 x Ielke 382

Tekst: Christina Dijkstra * Foto: Johanna Faber

Jan-Wietse de Boer en Emma van der Woude wonen samen op de boerderij in It Heideskip. Samen bezitten ze Jonker BA, een zoon van Jehannes 484 uit een Ielke 382 moeder. De hengst kreeg een aanwijziging voor de voorrijdagen.

Jan-Wietse is geboren en opgegroeid op Terschelling. Op zijn 22e is hij op het vaste land begonnen met de opleiding voor hoefsmid en is daarna nooit meer teruggegaan. Via een "zwerfroute" is Jan-Wietse in It Heideskip terecht gekomen. Hier woont hij nu al weer jaren en runt hij een bedrijf met 550 vleeskalveren en 7000 vleeskuikens. Daarnaast is hij overdag hoefsmid.
Vanaf het moment dat Jan-Wietse op de boerderij woonde, waren de Friese paarden ook al in beeld. Op zijn 13e had hij al z'n eerste Fries gekocht. Hij kocht een Fries bij Daan Pootjes, "de fokker van de bekende modelmerrie Wealtsje". Later heeft Jan-Wietse de merrie Wealtsje ook nog in zijn bezit gehad.

Emma woont nu sinds een jaar op de boerderij in It Heideskip. Emma is opgegroeid met de Friese paarden en het fokken van de Friese paarden. Acht jaar geleden is Emma verhuist vanuit Kortenhoef naar Friesland. In het dagelijks leven is Emma verpleegkundige en werkzaam in de psychiatrie.

Momenteel hebben Jan-Wietse en Emma 8 merries drachtig en 14 jonge paarden in hun eigen opfok. De veulens worden aangehouden tot ze 3 jaar zijn, op die leeftijd wordt er pas een selectie gemaakt.

Een paar jaar geleden kwam Jan-Wietse bij een klant, Hilde en Gerke Boersma. Daar zag hij een opvallend hengstenveulen van 14 dagen oud lopen. Deze werd hem gegund en werd dan ook gelijk gekocht. Even later op de keuring in Sint Nicolaasga behaalde het veulen een 1e premie. Het veulen is inmiddels uitgegroeid tot een drie jarige hengst genaamd Jonker BA. Jonker is een nakomeling van Jehannes 484. Zijn moeder is de stermerrie Wetterblom fan 'e Tsjonger(Ielke 382).

Jonker stond in de eigen opfok en viel altijd positief op. Hij had veel beweging en houding. In de opfok heeft hij zich goed ontwikkeld en was de keus snel gemaakt. Hij had de "wow-factor".

Een jaar naar het kopen van Jonker, hebben ze ook zijn moeder gekocht. Wetterblom had een hengstenveulen van Teun aan de voet en daarnaast hebben ze nog een heel mooi Markus-enter uit deze merrie. Dit jaar is Wetterblom drachtig van Tymen.
Jonker komt uit een goed fokkende stam. Een opvallende naam in deze rij is de ster preferente prestatie merrie, "Peaskeblom (Wessel 237)". Mevr. Veltman is begonnen te fokken met Peaskeblom. Deze merrie heeft veel goede nakomelingen gebracht.

Na een aantal weken in training bij de Stal fan de Kadyk, kwam de hengstenkeuring steeds dichter bij. Jonker liet hem makkelijk bewerken en ontwikkelde zich positief in de training. De kans op een ster zat er dan ook in.
Helaas was de Corona nog steeds aanwezig en kon je als eigenaar de hengstenkeuring niet beleven zoals je die wilt beleven.

Jonker kwam door de eerste bezichtiging. "Dit was al heel mooi om mee te maken". Op naar de tweede bezichtiging, dit was extra spannend. Emma zat dan ook gillend op de bank, toen Jonker door de jury doorverwezen werd naar de voorrijdagen. Jonker toonde opvallend veel balans in z'n bewegingen.

Jonker wordt nu klaar gemaakt voor de voorrijdagen. Hij pakt het werk goed op. Het is nu afwachten hoe hij zich verder ontwikkelt.
Jan-Wietse en Emma zien het als een leuk avontuur, "er kan nog van alles gebeuren". "De kans op een dekhengst is natuurlijk heel klein".

KROEGER ARUM

men- en marathonwagens
www.kroegermensport.nl

Baarderbuorren 20
8822 WR Arum

Half-Hichtum
BOERENCAMPING

Hichtumerweg 14 • 8701 PG Bolsward
Tel.: 0515-57 26 83 • Mobiel: 06-23917115
info@half-hichtum.nl • www.half-hichtum.nl

Telt het resultaat?
Kies voor: Podo®

Fouragehandel
de Jong
Trekweg 8
8763 MD PARREGA
Tel. 0515-579.150

PAVO

Dankzij Podo® voorkomt onze uitgebalanceerde voeding
in grote mate aandoeningen als OCD en hoefkatrol.
Podo® is volledig wetenschappelijk onderbouwd en praktijk getest.
En... u treft het alleen aan in het PAVO fokkerij-assortiment.

Naast ons Agrarische werkzaamheden hebben wij ons nu ook gespecialiseerd in het maken van:

✓ Paardenbakken
✓ Walbeschoeiing
✓ Tuinaanleg
✓ Erfverharding
✓ Sleufsilo's

Tevens kunt u bij ons terecht voor nieuwe en gebruikte sleufsilo wanden en het inruilen van uw oude sleufsilo's.

Ook voor verhuur van kunststof rijplaten, diverse trilplaten, stenenknippers en ander klein materiaal.

Vraag vrijblijvend naar meer informatie.
R. de Jong 0645132215

R. de Jong
Agraryske hannel & Leanwurk
Kubaard

Hidde fan Dulve

Markus 491 x Gjalt 426

Tekst: Johanna Faber * Foto: Johanna Faber

Poging nummer twee voor de inmiddels vierjarige Hidde fan Dulve. Een zoon van Markus 491 uit een Gjalt 426 moeder. In 2020 lukte het nog niet, maar in 2021 doorliep Hidde, in eigendom van Hendrik Eppinga zowel de eerste als tweede bezichtiging wel succesvol richting de voorrijdagen.

Hidde fan Dulve, een fokproduct van Gabriëlle van Tilborg uit Wijk en Aalburg, werd als veulen al verkocht aan Hendrik Eppinga. Hij doorliep zijn jeugdjaren in de Gaasterlandse opfok en groeide inmiddels uit tot een stoere hengst. Hidde werd beleerd onder het zadel en mocht afgelopen winterperiode meedoen aan de Friesian Talent Cup. Christina Dijkstra reed hem en niet zonder succes. Een plekje in de halve finale werd het eindresultaat.

Moeder

Moeder Lief fan Dulve (Gjalt 426 x Felle 422) is nu elf jaar. Ze werd op de Centrale Keuring van 2017 Kroon verklaard nadat ze eerder in dat jaar al een IBOP rijproef van 78,5 haalde, maar ook die zomer nog het sportpredicaat bemachtigde. Inmiddels heeft ze acht nakomelingen op papier staan. Haar oudste zoon, Yannick fan Dulve (Fabe 348) geniet momenteel de meeste bekendheid. Onder Ingeborg Klooster, die overigens ook moeder Lief reed, loopt Yannick momenteel Z1 dressuur en is het sportpredicaat binnen. Yannick werd afgelopen februari in Sonnega nog kampioen in het Z1 tijdens de Horses2fly indoor dressuurkampioenschappen. Het is een imponerende en fijne hengst. In 2018 ging hij zijn broertje al voor richting het CO. Hij kreeg een uitnodiging, wachtte nog een jaartje en werd helaas in 2019 bij aanvang van de test niet geaccepteerd door de hengstenkeuringscommissie.

Tweede poging

Hidde doorliep in 2020 al zijn eerste poging tijdens de eerste bezichtiging. Hij slaagde erin een plekje bij de tweede bezichtiging te veroveren en dus het sterpredicaat binnen te halen. Daar viel toen echter wel het doek. In december 2021 volgde een tweede poging. Nu slaagde hij opnieuw richting de tweede bezichtiging en deze keer ging het daar wel goed en kreeg hij groen licht voor afvaardiging naar de voorrijdagen. “Het is een grootramige hengst met veel front. Hij mist iets jeugd, heeft veel ras en is correct gebouwd. Zijn achterbeen is iets gehoekt. Hij stapt met veel tact en draaft met een krachtig achterbeen en heeft daarin ook een goede buiging in het spronggewricht. Hij zet zijn voorbeen ruim weg” zo omschreef de jury haar bevindingen over Hidde.

Boszorg-lijn

De hengst komt uit de grote stam 50. Hij is 1.68m groot en heeft een verwantschap van 17,6%. Zijn grootmoeder is Vaya con Dios (Felle 422). Zij is ster AA. Zijn overgrootmoeder is Minora Boszorg (Anton 343) ster, preferent en daar weer voor vinden we Hanneke Boszorg (Lammert 260) model, preferent en Whita (Tsjalling 235), model en preferent. Aan zijn moederlijn kan het dus niet liggen. Nu zal Hidde tijdens de voorrijdagen zichzelf moeten bewijzen.

Vers sperma 's ochtends voor 09.00 uur telefonisch bestellen via telefoonnummer: 06-25407126, of Germ Aise: 06-51003902.

Alle dekgelden zijn excl. BTW, verzendkosten en afdracht KFPS. Elke volgende te dekken merrie € 50,- korting!

"HENSWOUDE"

www.henswoude.nl

Nane 492

Wimer 461 x Brandus 345

Wylster 463

Rindert 406 x Rypke 321

** Frozen semen available! **

We have an EU-certified breeding station, which means that from the stallions housed in our station, fresh semen is available daily. Ordered before 09.00 hours means delivered to your home or stable the same day if you are situated in the Netherlands and select European countries.
The winning, processing and packaging of the semen takes place under optimal hygienic conditions and expert veterinary counseling.

Ulbe 506

Anders 451 x Anton 343

Hendrik fan ‘e Ridderdijk

Alwin 469 x Gjalt 426

Tekst: Anke Noordmans * Foto: Johanna Faber

Een stal die al meerdere kampioenen, sportpaarden en Voorrijdagen/CO-hengsten heeft voortgebracht, is die van de familie Duiven uit Hartwerd. Dit jaar kreeg jonge Alwin-zoon Hendrik fan ‘e Ridderdijk een doorverwijzing naar de voorrijdagen. Vorig jaar verdiende de grote sterhengst ook al een doorverwijzing. Inmiddels is Hendrik een jaar ouder en mag hij weer een poging wagen om een ticket voor het Centraal Onderzoek te verdienen.

Familiegebeuren

Jan Siebren wordt door Tiemon naar voren geschoven om over Hendrik te praten, als ik de familie bel. Jan Siebren is bijna klaar met longeren van een paard als hij begint te vertellen over Hendrik. “Wy ha Alwin brûkt fanwege de rasfererving. Ik bin Fan fan dizze hynst. Hjir op stâl hawwe wy Alwin in soad brûkt by ús merjes. Hy jout moaie hynders”. Achttien veulens kunnen dit jaar geboren worden aan de Ridderdijk. De eerste tien veulens lopen inmiddels gezond en wel rond in de boxen. De paarden traint Jan Siebren naast z’n werk als dierenarts (bij DAP It Grine Hert) en gezin. Ook de twee kinderen van Jan Siebren en Iris de Jong vinden de paarden mooi. Zij rijden en verzorgen een shetlander. De paarden is een gezamenlijke liefde van de familie. Op onze fokdag komen vaak verschillende autotrailercombinaties aanrijden van de familie Duiven met meerdere paarden (met veulens). De delegatie bestaat vaak uit moeder Annie, vader Tiemon, zonen Jan Siebren en Gerrit Jan en andere helpers.

Faderpaard

“Ik fyn Hendrik in faderpaard. It is in hynder mei útstraling, ras en beweging. Ferline jier wie der sa grut en wie Hendrik eins te jong. It ôfrûne jier ha ik him thús ûnder it seal en foar de karre riden. En him ek meinommen it bosk yn”, vertelt Jan Siebren enthousiast. Hendrik is volgens juryvoorzitter Piet Bergsma een paard met veel halslengte en een sterke bovenlijn. Een paard met een wat gerekt middenstuk, een lang iets hellend kruis en een goed achterbeengebruik.

Goed fokkende stamboekmerrie

Moeder van Hendrik is 3e premie stamboek-merrie Lisa van Penjum (Gjalt 426). Lisa heeft vier nakomelingen gekregen. De jongste telg van Lisa, de 3-jarige Jolanda fan ‘e Ridderdijk (v. Alwin 469) is nog in handen van de familie Duiven en komt waarschijnlijk dit jaar op de fokdag van Blauwhuis. Jolanda is één van de zes driejarige merries van de familie die dit keuringsseizoen door de jury wordt gezien.

Lisa is inmiddels door de familie Duiven verkocht aan kennissen in Duitsland, die een heel braaf paard zochten. De volgende merrie in de stamboom is ster- en preferente merrie Tsjitske F. (Tsjerk 328). Tsjitske is moeder van elf nakomelingen, waarvan drie ster en één Model Sport Preferent AA (Hiltsje F., v. Onne 376) is.

Avontuur

“Hendrik liet him goed sjen mei de hynsteshow by De Mersken. Jelmer Ketelaar traint Hendrik no fierder yn oanrin nei de foarridedagen. It is in hiele moaie hynst en wy binne bliid mei hoe hij jim ontwikkelt. It is in lang traject, mar in moai aventoer”, aldus Jan Siebren.

Hilbrand 525

Matthys 504

Foeke 520

Hengstenshow
zaterdag 26 maart aanvang ±19.30 uur

Tymen 503

Menne 496

Meinte 490

Beart 411

Gebr. v. Manen

Zuiderkade 41, 6718 PG Ede
Tel. 0318 513371
Mobiel 06 51561608
info@hhgebrvanmanen.com
www.hhgebrvanmanen.com

Alle hengsten zijn voor het noorden van het land beschikbaar via R. Rienstra uit Wommels zonder bijkomende kosten.

Hylbrand van Swichum

Haike 482 x Stendert 447

Tekst: Janny Bosma * Foto: Johanna Faber

De vierjarige Hylbran van Swichum heeft enkele extra stappen moeten nemen om een ticket voor de voorrijdagen te bemachtigen, maar is daar inmiddels toch in geslaagd.

Hylbrand van Swichum is geboren op 22-4-2018 in de stallen van wijlen Joop Veenstra uit Swichum.
Rudy Rienstra kocht Hylbrand als veulen vanwege zijn aansprekende exterieur en bloedopbouw.

Onverwant

De zoon van Haike 482 x Stendert 447 x lelke 382 is met zijn 16,8% verwantschap en een stokmaat van 1.65m een interessante bloedspreidingskandidaat.

Hengsten

Hylbrand is een zoon van de Stendert 447 stermerrie Lys van Swichum. Deze merrie heeft tot nu toe vier nakomelingen gebracht waarvan de in 2015 geboren Waling fan Swichum (Haike 482) reeds ster is en daar nu aan toegevoegd de inmiddels vierjarige Hylbrand van Swichum. Al vier nakomelingen van Lys van Swichum zijn toevalligerwijs hengsten.

Grootmoeder

De moeder van Lys is de stermerrie Sietske Y. van Swichum. Zij is een dochter van lelke 382en heeft reeds zes nakomelingen gebracht waarvan Alke 468 zoon Teade S. fan Swichum een tweede bezichtigingshengst is. Verder bracht zij in combinatie met Jehannes 484 nog een sterhengst, genaamd Fêde S. van Swichum en uiteraard dus Lys die ster werd in 2014 op driejarige leeftijd.

In de groei

Toen Rudy Rienstra Hylbrand als veulen kocht ging deze bij hem met de andere veulens mee in de opfok. Als bijna driejarige ging de nog duidelijk in de groei zittende Hylbrand in 2020 niet door tijdens de eerste bezichtiging. Rudy had echter alle vertrouwen in de hengst en wilde hem niet kwijt. Zo kon Hylbrand er mooi ingroeien.

Doorzetten

Hylbrand werd in december 2021 opnieuw aangeboden op de eerste bezichtiging en kreeg opnieuw geen aanwijzing voor de tweede bezichtiging. Een aanmelding voor een herkeuring volgde en daar kwam wel een positief antwoord voor een ticket naar de tweede bezichtiging. Vervolgens hij mocht zich na de tweede bezichtiging rijk prijzen met een ticket voor de voorrijdagen.

Ervaring opdoen

Byonne van der Land, de dochter van Rudy's vriendin, is Hylbrand onder het zadel gaan rijden. Dat gaat super goed ondanks dat zij nog maar 15 jaar is. Dat zegt natuurlijk wel wat over Hylbrands karakter. Zo zijn ze ook al op verschillende oefenwedstrijdjes geweest om ervaring op te doen.

Voorbereiden op voorrijdagen

Binnenkort gaat de hengst naar de Gebroeders van Manen in Ede waar Corina van der Bunt de teugels overneemt voor de presentatie op de voorrijdagen.

De Plattelandsmakelaar voor dorp en platteland

Deze makelaardij is onderverdeeld in :

- **mijnWoonboerderij.nl** : voor de aan,- en verkoopbemiddeling van o.a. woonboerderijen, zorgboerderijen, landelijke woonkavels, paardenobjecten en vrijkomende agrarische erven (met of zonder land)

- **mijnStreekwoning.nl** : voor de aan,- en verkoopbemiddeling van woningen binnen,- en buiten de bebouwde kom

Regio: Midden,- en Zuid Friesland, Noordoostpolder en Kop van Overijssel

Henriëtte Meinsma
tel: 06-20320838
info@plattelandsmakelaar.nl
www.plattelandsmakelaar.nl

Aangesloten bij
beroepsvereniging VastgoedPRO

Imme R. van Dedgum

Nane 492 x Olof 315

Tekst: Christina Dijkstra * Foto: Johanna Faber

In 2021 wist Imme R. van Dedgum al door te dringen tot de tweede bezichtiging en vervolgens ook de voorrijdagen. De juryleden namen hem na deze drie observatiemomenten nog niet mee naar Exloo voor het Centraal Onderzoek. In 2022 deed hij een nieuwe poging!

Imme R van Dedgum is in eigendom van Leny Haytema en de Amerikaan Ramon Ayala. Imme is een nakomeling van de hengst Nane 492. Zijn moeder Renske J. van Dedgum kroon preferent AA (Olof 315) is een halfzus van de hengst Jehannes 484. Imme komt dan ook uit een bewezen en goed fokkende stam.

Leny Haytema kan dit bevestigen, want zij heeft 10 jaar gereden op de moeder van Jehannes 484. Dit was Femke van Dedgum, een paard waar ze veel plezier aan heeft mogen beleven. Femke was een heel betrouwbaar paard, met een gouden karakter. Samen heeft dit duo zeven jaar in Fleurop gezeten, een groep dames die te paard in een dameszadel vele shows hebben verzorgd.

Leny heeft dan ook al jaren ervaring met Friezen. In 1999 kocht ze haar eerste eigen Fries. Zo kocht ze het merrieveulen, Ymkje van Dedgum en de ruin Reltsje van Hee. Beide paarden hebben de vader Olof 315, “Ik wie gek op syn neikommelingen”. Beide paarden zijn later 1e premie ster geworden en Ymkje behaalde haar sportpredicaat. Leny is met Ymkje verder gaan fokken. Echter was Ymkje een echte hengstenmoeder en heeft ze Leny dan ook geen merrie gebracht.

Annegje van Meslans (Feitse 293) kwam op haar pad. Een stamboekmerrie die heeft bewezen dat ze meer waard is. Ze is door haar nakomelingen dan ook Preferent en Prestatie geworden. Drie opvallende nakomelingen van Annegje zijn Ymkje van Dedgum (Olof), Foppe fan de Iepene Hikke (Dries 421) en Geartsje fan de Iepene Hikke(Fabe 348). Zo behaalde Ymkje een 1ste premie ster en werd Sport , won Foppe als driejarige de Eurobottle cup en behaalde Geartsje het Ster en Sport- Elite predikaat. Met Geartsje fan de iepene Hikke fokt Leny momenteel.

Terug naar Imme R van Dedgum...
Nieuwe rondes, nieuwe kansen. Leny ging dan ook met goede moed naar de eerste bezichtiging: “Hy wie better as ferline jier”.
Dat Imme aangewezen is voor de voorrijdagen, is positief. Al is het wel weer spannend wat de jury er dit jaar van vindt, “Wy sille wer een gokje nimme”, zegt Leny.

Vorig jaar was Imme nog te speels en te jeugdig in zijn karakter. Nu een jaar verder, is hij zoveel sterker geworden. Het is een hele luxe hengst om te zien, groot en hoogbenig. De cijfers waren vergeleken met vorig jaar flink verbetert. Imme kreeg als één van de weinige hengsten een 8,5 op zijn draf en de galop werd beloont met een 8.

Leny heeft dan ook zin in de voorrijdagen. Het is een heel talentvol paard met de juiste instelling. Ze is benieuwd wat Imme hen dit jaar gaat brengen.

De zelfslachtende slager!

Friesche Ambachtelijke SLAGER

Het adres voor al uw:
- huisslachtingen
- verse vlees
- barbeques, gourmet- en fondueschotels
- maaltijden en soepen
- partyservice

Slagerij Meindert de Boer
Hoofdstraat 14 | Koudum | Tel. (0514) 521329

Hielke L.W.

Jurre 495 x Jisse 433

Tekst: Janny Bosma * Foto: Johanna Faber

Opnieuw aangewezen voor de voorrijdagen is Hielke LW, gefokt door de familie Ludema te Witmarsum.
De Jurre 495 x Jisse 433 x Tsjerk 328 met een stokmaat van 1.62 en een verwantschapspercentage van 18% is er nu al mooi ingegroeid. Hij kon de jury opnieuw bekoren met zijn rastype en fijne beweging. Een jaartje extra kan veel betekenen voor jeugdige paarden. Vorig jaar kreeg Hielke L.W. ook een aanwijziging voor de voorrijdag en doorliep hij alle drie dagen ook. Op de laatste dag van deze drie voorrijdagen kwam helaas toch geen groen licht voor hem richting het CO.

Doordat Jelmer Chardon en Hans Jurgen Niemeyer uit Bremen alle vertrouwen hadden kreeg Hielke LW de kans zich verder te ontwikkelen op Stal Chardon. Jelmer heeft Hielke al als veulen van Johan en Aggie Ludema gekocht met de bedoeling om hem voor de HK te presenteren. Zelf vonden ze hem vorig jaar best nog jeugdig en twijfelden toen ook al een beetje of ze misschien nog en jaartje zouden wachten. Hij werd uiteindelijk niet aangewezen voor het CO.

Marsja Dijkman heeft de dressuuropleiding van Hielke LW opgepakt en Jelmer traint de hengst voor de wagen. Hielke doet zijn werk met veel plezier en overtuiging. Marsja de Vries zal hem de komende voorrijdagen presenteren. Ook gaan zij met Hielke binnenkort naar de Horses2fly Young Friesian Dressage Competition in Tolbert. Jelmer denkt erover de hengst misschien ook voor de wagen op enkele concoursen uit te brengen.

De familie Johan Ludema timmert de laatste jaren goed aan de weg in de Friezenfokkerrij. Door hen komt stam 1 weer meer tot bloei en dat is zeker positief te noemen. Hiellke's moeder, Hester LW heeft tot nu al drie sternakomelingen gebracht. Dit jaar komt de driejarige volle zus van Hielke voor de keuring. Deze Jetske L.W. zou voor het preferentschap van Hester L.W. kunnen zorgen wanneer ze ster wordt. Voor volgend jaar zouden ze dan nog een Jouwe 485 hengst hebben maar die is helaas in de opfok gesneuveld . Vorig jaar kreeg Hester een 1e premie merrieveulen van Boet 516 die ook nog in eigendom van de familie Ludema is.

Hielke heeft een mooi papier met verderop in de moederlijn na Hester LW nog driemaal Ster, Preferente merries en een Model Preferente merrie.

Voor nu wordt 2022 weer spannend en kunnen ze Hielke LW weer op zijn pad richting het Centraal Onderzoek volgen.

IN MEMORIAM

06-01-1933 - 04-03-2022

WIJBREN JORRITSMA

ERELID

Op 89-jarige leeftijd overleed onlangs de heer Wijbren Jorritsma, erelid van onze fokvereniging. Zijn betekenis voor onze vereniging maar ook voor het KFPS kan alleen maar onderschat worden. Op drie terrein heeft hij zich zeer verdienstelijk gemaakt: 1) De positieve invloed van de hengst Jochem 259, 2) De nafok van de merrie Nedia (Ewold 181) Model, Preferent uit stam 61, 3) Zijn inzet voor onze fokvereniging. Overigens deed hij dit alles samen met zijn vrouw Blijke Waterlander, die in 2014 overleed. In de organisatie van de fokdag had zij een belangrijke rol. Vronie van Asma was voor hen altijd de toegewijde derde. Inmiddels zijn paarden met stalnaam 'fan de Kromme Jelte' wereldwijd bekend.

Jochem 259

De goedkeuring van, de door hem aangekochte Jochem in 1978 blijkt achteraf een gouden greep. De hengst werd omschreven als goedsoortig, met uitstekende drafactie met veel schoudervrijheid en een goede stuwing vanuit de achterhand. In tuig maakte Jochem veel indruk. Kampioen op de hengstenkeuring werd hij in 1982 en reservekampioen in 1981 en 1983. Het eerste jaar dekte hij 19 merries. Het jaar erop maakten de eerste veulens veel indruk. Uit die eerste jaargang kwamen Tjimme 275 en Tamme 276, die in 1982 werden goedgekeurd. Dekkingen namen daarna toe. Vooral via zijn zoon Feitse 293 en diens zoon Tsjerk 328 was de bijdrage aan de modernisering van landbouw- naar sportpaard indrukwekkend. Stond Jochem 259 in 1982 bij de hengsten alleen op de stamboom van Tjimme en Tamme, nu veertig jaar later, zijn er nog maar twee hengsten (Wolter 513 en Omer 493) Jochem-vrij. Via zijn zonen en hengsten uit zijn dochters (Beart 411 en Sape 381) is Feitse 293 invloedrijk. Tjimme zit, via Ulke 338 en via dochters, die hengstenmoeder zijn, sterk in de Wessellijn en bij de nafok van Nane 492 en Maurits 437. Tamme is via Leffert 306, in zonen en dochters als hengstenmoeders, heel breed vertegenwoordigd. Ook de hengsten Wicher 334 en Willem 508 stammen uit deze lijn.

Stam 61

Jorritsma behoorde tot de weinigen die een bijdrage leverden aan het overleven van het Friese Paard in de crisis van 1960-1970. De mechanisering in de landbouw maakte toen een eind aan de Fries als trekpaard in de landbouw. Vanuit Nedia bouwde Jorritsma aan een zeer waardevolle merrielijn. Bekende namen zijn bijvoorbeeld; Carolina, Rolanda, Tjimkje, Berke, Geesje, Cinderella, Wealtsje, Vronie, Waltruda, Wandaa, Wijnanda, Lawine, Hendrika, Ilsa en Catharina. Deze fokproducten van Jorritsma werden allemaal Preferent. Een aantal daarvan verwierven ook de predicaten Model en/of Prestatie. Deze tak van stam 61 bleek uiterst vruchtbaar, maar dus ook fokzeker. Ook komen uit deze foklijn enkele sportpaarden zoals bijvoorbeeld tuigpaard Bearend van Pieter Haytema of Leonoraa of de hengsten Tjimme en Tamme. De hengst Jillis 301, zoon van Geesje, komt ook uit de fokkerij van Jorritsma. Sport-Elite werd Roaske fan de Kromme Jelte (Jasper 366) die door Jorritsma en Vronie van Asma in oktober 2019 nog in levende lijve werd bezocht toen de Duitse eigenaresse deze merrie uit liet brengen op de Europese Kampioenschappen dressuur van het K&PP.

Fokvereniging

Alleen al door de grote en kwalitatief sterke inzending van Jorritsma voor de jaarlijkse fokdag was hij van betekenis. Verder was hij bestuurslid vanaf 19873 tot 1983 waarvan de eerste jaren als algemeen bestuurslid en vanaf 1977 als penningmeester. Samen met zijn vrouw reisde hij ronde de jaarwissel door Friesland om alle loterijboekjes te verzamelen. Eén lot betekende ieder jaar een kans om een veulen te winnen. Om zijn verdiensten werd Wijbren Jorritsma in 2008 erelid van onze fokvereniging. Zoals gezegd was zijn vrouw Blijke vele jaren actief tijdens de fokdag op het secretariaat. Met diep respect en grote dankbaarheid gedenken wij Wijbren en Blijke Jorritsma voor diens fokkerij.

(geschreven door Doede Wiersma en Johanna Faber)

IN MEMORIAM

17-09-1944 - 02-112021

FRITS DE JONG

Een icoon werd hij genoemd, Frits de Jong uit Tjerkgaast. En een icoon was hij! Een paardenman in hart en nieren en een grote inspirator voor velen. Zijn passie voor het Friese paard in de fokkerij maar vooral ook in gebruik uitte hij ten top. Dit begon al als kleine jongen toen hij de kans kreeg te paard lessen te mogen volgen bij De Oorsprong in Sint Nicolaasga. Dit groeide uit tot een beoefenaar van diverse sportonderdelen en eindigde met veel aangespannen werk. Zo reed Frits de Jong vroeger een poosje mee in de marathon, stapte hij daarna over naar de tuigpaardensport, liep hij mee met wedstrijden voor de arrenslee, nam hij deel aan ringsteekwedstrijden en op shows reed hij ook wel eens met Romeinse strijdwagens. Op onze fokdagen was hij met grote regelmaat een trouwe deelnemer aan de aangespannen rubrieken, waarvan de laatste jaren vooral ook met een tweespan voor de sjees of met kleindochter Anne Gretha Atsma in de jeugdrubriek.

Dekstation

Frits trouwde met Rinske de Jong en samen kregen ze vier kinderen: Tjalling, Johannes, Setske en Afke. Daarna volgden er nog eens dertien kleinkinderen. Het gezin runde een melkveebedrijf onder de Spannenburgertoer, vallend onder Tjerkgaast. De beide zoons hadden vooral interesse in de melkveetak, terwijl de dochters de paarden leuker vonden. Naast het melkveebedrijf werd een dekstation gestart waar vele dekhengsten een box hebben bezet. De meest bekende is toch wel Reitse 272, maar ook Olof 315, Fetse 349, Gradus 356, Nanno 372 en Wierd 409 blijven bij. Met deze dekhengsten bedreef hij ook de sport, voornamelijk de tuigpaardensport voor de sjees. Menig kampioenstitel sleepte hij in de wacht, met de meest recente in 2015 toen hij kampioen vierspannen werd in Buitenpost! Zijn favoriete rubrieken waren vooral de meerspanrubrieken. Tandems, klavertje drie en ja zelfs randems heeft hij wel rondgestuurd en altijd was daar ook de grote enthousiaste glimlach op zijn gezicht!

Verenigingsman

Al vanaf zijn jeugdjaren was Frits de Jong betrokken bij De Oorsprong in Sint Nicolaasga. Hij is ook een periode lang voorzitter geweest van deze club en maakte ook de grote propagandatocht mee om het Friese paard weer meer in de kijker te krijgen en de fokkerij te stimuleren. Onder het bewind van Frits de Jong was De Oorsprong een begrip in de Friese paarden wereld en kon menig evenement rekenen op een showblok, verzorgd door Oorsprongleden. Daarmee werd de clubkas gestimuleerd en bloeide de vereniging, maar ook het Friese paard in zijn algemeenheid helemaal op.
Naast het voorzitterschap bij De Oorsprong werd Frits de Jong later ook voorzitter bij De Fryske Quadrille. “Ik wit wol hoe as in twaspan rinne moat” zei hij eens als motivatie voor zijn aangenomen rol als leider van deze showgroep. In oktober 2021 droeg hij zijn voorzitterschap over aan dochter Setske de Jong.

Ridder

De grote inzet op het maatschappelijke vlak, niet alleen in de paarden overigens, leverde Frits in 2020 een bijzonder hoogtepunt op. Tijdens de hengstenkeuring in het WTC te Leeuwarden kreeg hij uit handen van burgemeester Fred Veenstra een Koninklijke onderscheiding. Frits werd Ridder in de Orde van Oranje Nassau. Een grote eer en zeer verdiend. De paardenman die normaliter meestal niet verlegen zat om woorden, kon ze tijdens deze huldiging even niet vinden...! Enkele jaren eerder ontving Frits ook al een zilveren KFPS speld voor zijn verdiensten bij het stamboek waaronder één van de vaste krachten in de tatoeer-/chipploeg.

Aanmoedigen

De laatste jaren ging de gezondheid van Frits de Jong stilletjes aan achteruit. Het zelf rijden lukte bijna niet meer door longfibrose. Maar genieten lukte nog wel en zo stond hij nog beslist enkele evenementen langs de zijlijn om anderen, maar zeker ook dochter Setske aan te moedigen tijdens de enkele wedstrijden die in het coronajaar nog werden verreden. Frits de jong overleed op 77 jarige leeftijd.

foto's: Laura Dijkslag en Remco Veurink

ALGER 522
Nieuw!!!
Haike x Wylster (1,70m)
Laagverwant
ABFP 88pt AAA

EISE 489
Winnaar Silver Bowl
2016 t/m 2019!!!
Paard van het Jaar
2017!!!

JURRE 495
4-voudig Kampioen
HK 2017, 2018, 2019
én 2021!!!

STAL
CHARDON

ontwerp
marktkunde.nl

www.stalchardon.nl | info@stalchardon.nl | +31 6 42 31 48 65

IN MEMORIAM

11-01-1956 - 07-02-2022

PETER CHARDON

Geboren in Maasland maar gesetteld in Friesland. Peter Chardon kwam terecht in Franeker alwaar hij samen met Jeannette een gezin stichtte en vader werd van drie zonen; Mark, Jelmer en Erin. Dit gezin breidde zich later uit met schoondochters Anita en Mieke en de kleinkinderen Fleur, Sem en Feline . De familie Chardon had een melkveebedrijf op Kie (vallend onder Franeker). Peter was een man van de fokkerij en pionierde op dit gebied ook wel eens. Op zoek naar verbetering, een snélle verbetering. Fokstieren vanuit diens handelswijzen kregen dan ook de naam Topspeed. Deze naam zou nog lang blijven bestaan, ook toen het melkveebedrijf plaats maakte voor een paardenbedrijf.

Bedrijf

De liefde voor het (Friese) paard kreeg meer gestalte en zoon Jelmer pikte dit ook op. Samen groeiden die twee verder in de Friese paardenwereld en bleef fokkerij hen beide boeien. Dit leidde uiteindelijk tot een reeds prachtig opgebouwd bedrijf aan de Hesensereed in Jorwert, alwaar de dekhengsten Eise 489, Jurre 495 en nu ook Alger 522 hun domicile vinden. Peter bleef op vele facetten bijzonder betrokken bij het bedrijf dat Jelmer en Anita Chardon verder opbouwden.

Michiel 442

Niet alleen de fokkerij van de paarden had de interesse van Peter. Ook het mennen deed hij graag. De voorkeur lag bij snelheid en zo presteerde hij met regelmaat op diverse wedstrijden. Niet met Friezen maar met Arabo's, en jawel onder de naam Topspeed duidelijk herkenbaar. Jarenlang deed hij dit samen met Anne Okkema uit Britswerd. De nauwe samenwerking tussen deze beide heren leidde tot meer bijzondere dingen. Zo laat Anne Okkema weten dat het door de inbreng van Peter Chardon is geweest dat de KFPS stamboekhengst Michiel 442 er nu is. De moeder van Michiel 442 werd door Okkema verkocht naar Canada, aan de familie Witteveen alwaar ze ster werd verklaard. Witteveen had nog een rietje van de hengst Remmelt 323 in het vat en wilde deze bij de merrie, Trudy fan Bolsert gebruiken. Peter had gezegd dat hij beter Tsjerk 328 kon gebruik. Jisk Schuurmans had nog wat in het vat en er kon wel geruild worden. Zo geschiedde en daar werd Michiel 442 uit geboren!

Ziek

In oktober 2021 werd kanker vastgesteld bij Peter. Hij werd vlot daarna geopereerd aan tumoren in zijn hoofd. Dit verliep heel voorspoedig en tijdens de eerste bezichtiging in Harich was hij er weer bij. De immuuntherapie die daarna volgde werd hem te machtig. Hij overleed op 7 februari 2022 op 66-jarige leeftijd.

Tussen de hengsten

De gehele uitvaart van Peter Chardon heeft de familie zelf in de hand gehouden. Tijdens de 2,5 uur durende condoleancemogelijkheid lag Peter opgebaard midden in de hengstenstal temidden van de kampioenen van stal. Een zee van bloemen vulde de wasplaats. De drie zoon gezamenlijk naast elkaar zittende op de Miedemawagen brachten vader naar zijn laatste rustplaats. Eise 489 had de eer zijn oude baas dit ritje te mogen bezorgen.

EEN INKIJKJE IN HET WEL EN WEE VAN EEN STUDIECLUB

Tekst: Hans Boersma * Foto: Johanna Faber

Binnen de fokferiening it Fryske Hynder zijn al geruime tijd enkele studieclubs actief. Omdat er nog steeds (nieuwe) leden deelnemer wilden worden van een studieclub heeft Tjitze Bouma het voortouw genomen een nieuwe studieclub op te richten. De animo bleek zo groot te zijn, waardoor er begin 2021 zelfs twee studieclubs opgericht konden worden; studieclub 5 en studieclub 6.

Deze diversiteit in interesse qua gebruiksdoel levert mooie discussies op.

Studieclub 5
Dit is een enthousiaste club met fokkers, gebruikers en liefhebbers van het Friese paard, waarbij sommige leden wat meer geïnteresseerd zijn in het gebruik en de sport en andere weer wat meer interesse hebben voor de fokkerij en keuringen. Deze diversiteit in interesse qua gebruiksdoel levert mooie discussies op.
Helaas gooide ook hier Corona enigszins roet in het eten en was het door de verschillende lockdowns moeilijk om bijeenkomsten te plannen en te houden. Gelukkig is er wel een whatsappgroep aangemaakt

waardoor leuke gebeurtenissen, zoals geboortes van veulens en andere wetenswaardigheden wel gedeeld kunnen worden.

Bekende merrie

De start van studieclub 5 heeft in mei 2021 plaatsgevonden bij Maartje Vriend in Mirns. Hier woont ze samen met haar partner Gerard Samplonius en kinderen op een prachtig plekje met aan de voorkant van de boerderij uitzicht op het IJsselmeer en aan de achterkant de Gaasterlandse bossen. Maartje en Gerard hebben een behoorlijk aantal paarden en veulens. Eén van deze paarden is de bekende merrie Wietske Kroon AAA (Tsjalle x Mewes), ***zie foto boven***. Wietske was de kampioen van de centrale keuring in 2018. Op deze avond hebben we de aanwezige veulens één voor één in de bak bekeken en besproken. Ook hebben we enkele "oudere" paarden bekeken en ook KWPN veulen.

ABFP-topper

De tweede bijeenkomst was bij Tjitze Bouma in Wommels. Allereerst hebben we zijn paarden bekeken. Zoals bij velen wel bekend is Tjitze een grote fan van de hengst Eise 489. In het land liep dan ook een 4-jarige stermerrie van Eise x Ulke met haar Waander hengstveulen. Natuurlijk werden de paarden kritisch bekeken waarbij de luxe van het veulen opviel en het harde en droge beenwerk van de moeder. Tevens liep hierbij ook de grootmoeder van het veulen, een 17-jarige Ulke stermerrie met een hele beste draf. ook is Tjitze eigenaar van de merrie Dieke fan Meren-state ster AAA Eise x Teeuwis **(zie foto links)**. Deze merrie was in 2021 de ABFP-topper met 89 punten aangespannen. Hierna hebben we met inspecteur Sabien Zwaga diverse zaken besproken op het gebied van fokkerij zoals verwantschap versus fokwaarden, keuringsbeleid en andere zaken waar we vanuit de studieclub vragen over hadden. Al met al een zeer leerzame avond.

Wordt vervolgt

Zoals gezegd werd het door de lockdowns wat moeilijker om in het najaar en winter van 2021/2022 wat te organiseren maar er is alweer een bijeenkomst gepland en we hopen de draad weer op te kunnen pakken.

De paarden worden kritisch bekeken

Rondje Witmarsum

Leerzaam, gezellig en altijd stof tot discussies. Een excursie met je studiegroep garandeert je doorgaans wel van een dagje 'paardenpraat'. Op zaterdag 2 april 2022 ging studiegroep 1, onder leiding van Willem de Boer jr. en Janny Bosma een dagje op pad in Witmarsum waar de fokkerij van de familie Leijendekker en Okkema werd bekeken.

Met koffie en oranjekoek werd de groep in de ochtend verwelkomt door Otte en dochter Baukje Leijendekker. Ate Leijendekker schoof vlot daarna ook aan. Stam 25, daar waar het allemaal mee begon voor de familie Leijendekker. De aankoop van Heesta en Luwke van de Leeuw uit Blaricum. Via Luwkje bouwde de familie een bijzonder succesvolle tak op.

Tijdens de excursie kregen de studiegroepleden enkele kersverse spruiten te zien in de buitenbak, maar kon men ook wat opfokpaarden bekijken. Het was koud en vooral winderig op het open landschap rondom de boerderij op Pankoeken, dus een verwarmende borrel ging er vervolgens wel in.

Studiegroep 1 op pad

Rond lunchtijd vertrok het gezelschap richting restaurant/cafetaria Nice Flavour in Witmarsum. Op André Ydema na, die moest eerst nog even wat verder 'buorkje' bij de koeien! Na de goed smakende lunch gingen de fokkerijgesprekken bij Pieter en Tiety op het bedrijf gewoon door. Ook hier kreeg de groep wat veulens te zien en werd de jeugd in de opfok bekeken **(zie foto).** Nog steeds hield de frisse wind aan en genoot de groep vervolgens in de kantine van een warme versnapering verder.

Ook Pieter en Tiety vertelden hoe de fokkerij bij hen is begonnen en wat ze met het hele gezin allemaal hebben meegemaakt op paardengebied.

LANDBOUW MECHANISATIE BEDRIJVEN
FENDT
GERLSMA BV
www.gerlsma.nl
KUHN

www.hoveniersbedrijfnatuurlijk.nl
Hoveniersbedrijf Natuurlijk
Harlingen
Tel: 06 41 510 465
Tel: 06-43 011 058
Ontwerp Aanleg Onderhoud Bestrating Vlonder Renovatie

AGRARISCH
BRANDSMA VASTGOED

Wergea, Domwier 5
Melkveebedrijf, stelpboerderij, ligboxenstal, melkstal, tanklokaal, potstal met werktuigenberging, diverse opslagmogelijkheden

Minnertsga, De Opfeart 9
Onderhoudsarme bedrijfswoning met verblijfruimte en een moderne bedrijfshal.

Hommerts, één perceel grasland
Perceel weiland ter grootte van 02.16.75 hectare te Hommerts.
Grondsoort veen

Meer informatie:
www.brandsma-og.nl

Loon en Grondverzetbedrijf
BRANDSMA
...UW GARANTIE VOOR DE TOEKOMST...!

Uw adres voor:

- Uw complete mais- & grasoogst
- Compleet programma graslandverbetering
- Mestverwerking met giertank en sleepslang (hoge capaciteit)
- Overige agrarische werkzaamheden
- Lasergestuurde afreibalk
- Leveren en aanbrengen erfverharding/sleufsilo's
- Leveren en aanbrengen paardenbakken
- Verhuur diverse machines en materialen

Maar ook uw adres voor:

- Levering / zelf afhalen zand en grond
- De aanleg van uw walbeschoeiing
- De aanleg van uw riolering

Wolsumerwei 2, 8774 PL Wolsum
Tel: 0515-579408
M: info@brandsma-wolsum.nl - I: brandsma-wolsum.nl

Veulenkeuring Studiegroepen

Hallo collega's studiegroep,

Het is weer zover; studie groep 1 en 2 organiseren gezamenlijk een veulen keuring.
Wanneer: **vrijdag 29 April**
Waar: **Gert van Dijkhuizen en Margriet Griffioen, straatweg 35, 8535 WG Follega**.

De beoordeling is onder leiding van Sabien Zwaga.Het verzoek is om per studie groep 2 veulens aan te leveren (niet te jong). En we vragen de voorzitters per studiegroep hier toezicht op te houden.
Opgave bij; Willem de Boer 06 53644208.

We hopen er een interessante en gezellige avond van te maken. Vanaf 19.30 staat de koffie klaar en voor elke verdere consumptie vragen we € 1,00.

TJEERD VAN NETTEN
HOVENIERS

EQUILIFE
PAARDENARTSEN
EquiLife paardenartsen is een jonge praktijk met twee dierenartsen die 24/7 klaar staan voor al uw veterinaire zorg en vragen.
Er is speciale aandacht voor de voortplanting* en lymfedrainage.
Schroom niet om ons te bellen of om ons te appen op het nummer: +(31)6 10 412 537.
* Ook embryotransplantaties en OPU/ICSI.

Bekijk ook onze digitale showroom!
Paardentrailers...
... en nog veel meer
KONAG.nl
AANHANGWAGENS & TRAILERS
kwaliteit • veiligheid • maatwerk
Hakstraat 11, 8308 AH Nagele
0527 652 190
info@konag.nl
/konagaanhangwagens
BOVAG

Winneres FTC berne yn Wytmarsum: Hiltsje B.L.

Tekst: Anke Noordmans* Foto: Ingrid Truijens

Ek dizze winter is in Friesian Talent Cup-edysje hâlden foar talintfolle jonge sporthynders. Op tongersdei 13 jannewaris is de finale ferriden yn Harich. De kampioene by de merjes stiet no op stâl by Jelmer en Anita Chardon yn Jorwert. Lilian de Waal is de amazone fan dizze Nane-dochter. Hiltsje foel neffens de sjuery (Dennis Ausma, Kim Jacobi en Loes Corssel) op troch har elegante ferskining. Ek it feit dat sy it meast op eigen fuotten rûn joech de trochslach by de sjuery om har de kampioenskiptitel ta te kennen.

Hiltsje har bertegrûn leit yn Wytmarsum. De 65-jierrige Marijke Brandsma-Leijendekker is fokster fan de fjouwerjierrige stjermerje Hiltsje B.L. Hiltsje komt út kroan preferinte AA-merje Marijke (h: Beart 411). Dizze 18-jierrige Marijke Amerins is in folle suster fan Rinske L (h: Beart 411), de mem fan de hynst Gosse 526. “Ik haw ek in hynder út de stam fan ús heit krigen. Krekt as myn broers Otto en Ate. Dit is de Beart-dochter Marijke út stam 25”, fertelt Marijke.

“Under de finale seach ik Hiltsje rinne en fûn ik it in prachtich hynder. Jammer dat sy net mear fan my is. Mar it is geweldich dat in oar sukses hat mei jo fokprodukt”. Troch romtegebrek moast Marijke in kar meitsjen en hat hja de merje ôfrûne hjerst ferkocht. Fiif hynders fan Marijke steane yn boksen oan de Menno Simonstrjitte 17 en der rinne noch in pear hynsten op in oar plak. Yn de oare boksen stean hynders fan soan Abe en syn freondinne Monique. “Myn man hat in akkerboubedriuw en ferbout ûnder oare maïs en woartels en gers foar de hynders. Trije dagen yn de wike bin ik as kassjêre oan it wurk op it Marne College yn Boalsert. Tegearre mei myn man roaie wy de gewaaksen. Moarns soarchje ik foar de hynders en jûns Abe en Monique”.

Op de lokaasjekeuring fan Stâl de Mersken begjin juny 2021 yn Sigerswâld waard de jonge merje stjer ferklearre mei in earste preemje. Abe en Monique hawwe de merje taret foar de keuring. Marijke is der grutsk op dat sy Hiltsje safier krigen hawwe.

Neist Beart-dochter Marijke hat ek har 10-jierrige dochter Mieke B.L. (h: Thorben 466) in boks yn Wytmarsum. Stjer- AA merje Mieke is it earste foaltsje dat Marijke Brandsma fokt hat en dy wol se graach hâlden. “Tegearre mei Abe sykje ik nei bysûndere kombinaasjes mei hynsten by de merjes. Wat oars dwaan. Sa hawwe wy Marijke kombinearre mei Nane 492 (h: Wimer 461), Ulbrân 502 (Reinder 452) en sil de merje dit jier ûnder Ulbe 506 (h: Anders 451) komme. Mieke is al foal fan Ulbe”.

STAL "DE NOESTE HOEVE"

FOKKERS VAN HET JAAR 2016

AFRICHTEN
IBOP
HANDEL
HOEFSMEDERIJ

Pieter en Tiety Okkema - G. Japiksweg 20 - 8748 CM WITMARSUM - FRIESLAND
Pieter: +31(0)615510146 - Tiety: +31(0)651855279

TRAINERS EN FOKKERS VAN KAMPIOENEN

Verhuur agrarische machines

Westhem

06 1969 7777

JP AGRO VERHUUR

WWW.JPAGROVERHUUR.NL

Jelmer Ketelaar pakt Overall-tuigtitel indoorcompetitie

Nadat Henk Hammers en Sybren Minkema beide al twee keer eerder de Overall-kampioen zijn geworden tijdens de Horses2fly indoor tuigcompetitie was het afgelopen winterseizoen de 25-jarige Jelmer Ketelaar die er met de hoogste eer vandoor ging. Hij kreeg de inmiddels zevenjarige GPD Ward (Ward fan StarKing), een zoon van Thorben 466 tot zijn beschikking.

In 2017 was het Joppe, in 2018 Nane 492, toen kwam Sven B, daarna Wende van de Zunne, toen een jaartje niets en tot slot in 2022 GPD Ward! Een imponerend rijtje overall-kampioenen van de Horses2fly indoortuigcompetitie. Even was het nog spannend of de indoorcompetitie voor Friese tuigpaarden deze winterperiode wel door kon gaan. Waren de coronaregels voldoende versoepeld? Ja, het kon. In Exloo, tijdens het eindexamen van het Centraal Onderzoek kon de eerste selectiewedstrijd plaatsvinden. En meteen zette Jelmer Ketelaar zich op de kaart. We kenden hem natuurlijk al als MGPNGP rijder met Tsjalle 454 en later met Jehannes 484, maar in de tuigsport was hij een debutant. Onder de bezielende vleugels van leermester Age Okkema ontpopte Jelmer zich vrijwel direct tot een geduchte tegenstander in het deelnemersveld. "Rijden met lef" kreeg hij als instructie mee. Het werkte! Ook tijdens de tweede selectiewedstrijd in Sonnega liep GPD Ward, in eigendom van Friesiansforexport uit Sibrandaburen sterk en won de Young Riders rubriek **(foto boven).** Tijdens de finale, op de hengstenkeuring in Harich leken zenuwen ietwat roet in het eten te gooien. Jelmer slaagde er niet in de rubriek voor hengsten/ruinen/merries te winnen, maar deed dat wel in de Young Riders rubriek. Deze winst zorgde uiteindelijk ook voor de eindzege. "Ik vond het zeker wel even spannend hoor. En was vooral in mijn eerste omloop teveel bezig met het willen winnen van de wedstrijd. Ik vergat daardoor echt beter te rijden en te focussen op Ward. In mijn volgende omloop ging dat gelukkig wel goed en mocht ik uiteindelijk toch als eerste opstellen. Het was prachtig en smaakt zeker naar meer!", zei Jelmer na afloop.

Dekstation - Trainingsstal
Gaasterland

Dekstation Gaasterland

www.dekstationgaasterland.nl
M 06 51 10 66 95

Nieuw op ons station:

Menne 496 Sport

(Norbert x Beart)

Tymen 503 Sport
(Tsjalle x Harmen)

Fonger 478 Sport
(Olgert x Doeke)

Wardy 509 Sport
(Hette x Goffert)

Markus 491 Sport
(Maurits x Onne)

Dekstation Keuringsklaar maken Beleren IBOP

Felicitaties voor:

- Familie de Haan, StarKing BV Spannum en familie Age Okkema, Siegerswoude, fokkers en eigenaar van de in oktober 2021 goedgekeurde **Mardzen 521**
- Hans Boersma en Willemke van der Bij en familie Chardon/KCF Farms voor de goedkeuring van **Alger 522**
- Ate Leijendekker, Witmarsum fokker van de goedgekeurde **Gosse 526**
- Familie de Vries, Hindeloopen, fokkers/ eigenaren van de goedgekeurde **Herre 524.**

Felicitaties voor:

- Lysbeth de Boer-Hettinga, kampioen indoor mencompetitie Klasse L met Brecht
- Fia Tubben-van der Stoep, kampioen klasse M indoor mencompetitie met Tjeerd van de Bijschuur ***(foto boven)***
- Fia Tubben- van der Stoep, kampioen klasse M, Noordelijke menkampioenschappen met Tjeerd van de Bijschuur
- Koerina Dijkstra, kampioen klasse Z, Noordelijke menkampioenschappen met Silke Bernou fan 'e les
-

Felicitaties voor:

- Kenna Bakker met Auke fan Hilberalti, Klasse M2, kampioen indoor dressuurcompetitie ***(foto rechts)***
- Jelmer Ketelaar/Jehannes Bakker, Klasse Z2 kampioen, indoor dressuurcompetitie met MGPNGP Jehannes 484
- Margriet Koopmans-Wiersma, Subtop Lichte Tour winnaar, indoor dressuurcompetitie met Ide. K.W.

Felicitaties gaan ook uit naar de vele andere deelnemers die hoog zijn geeïndigd tijdens diverse sportmomenten en kampioenschappen de afgelopen periode. Het is fijn te vernemen dat onze regio in diverse takken van sport bijzonder sterke combinaties kan leveren!

De redactie probeert in alle zorgvuldigheid alle winnaars van belangrijke gebeurtenissen mee te nemen. Mochten wij onverhoopt toch iemand gemist hebben, laat het dan aub weten bij de redactie!

Wedstrijdkalender ALRAKO competitie KFPS

ORG. VERENIGING	PLAATS	DATUM	CONTACTPERSOON
Het Friesche Paard Limburg	Geldrop	zondag 8 mei 2022	Marina Bekx HBekx@menhbekx
Het Friesche Paard Noord- en Zuid Holland	Middenbeemster	zondag 8 mei 2022	Marije Francis-Bakk mcbakker@hotma
Het Friesche Paard Twente-Achterhoek	Vorden	zaterdag 21 mei 2022	Fenneke Dikken info@dressuurstal
It Fryske Greidhynder	Oosterwolde	vrijdag 27 mei 2022	Marcea Wieringa Paarden@chooste
Het Friesche Paard Midden Nederland	Lunteren	zaterdag 4 juni 2022	Cindy Tops dressuurnh@gmai
Het Friesche Paard Zuid-Nederland	Bavel	zondag 12 juni 2022	M.A. Smits-de Bruyn friezendressuur-zn
Het Friese Paard Wolvega e.o	Gorredijk	vrijdag of zaterdag 17/18 juni 2022	Matsje Venema (CH paarden@chgorre
Het Friesche Paard Noord- en Zuid Holland	Middenbeemster	zondag 19 juni 2022	Marije Francis-Bakk mcbakker@hotma
Het Friesche Paard Limburg	Panningen	zondag 3 juli 2022	Marina Bekx Hbekx@menhbekx
Ta It Bihald	Garijp/Suamar	donderdag 21 juli 2022	Emma Spoelstra dressuur@taitbiha
It Fryske Hynder	Boazum	zaterdag 30 juli 2022	Lysbeth de Boer-He chraerderhimruter
Het Friesche Paard Zuid-Nederland	Schijndel	zondag 31 juli 2022	M.A. Smits-de Bruyn friezendressuur-zn
It Fryske Hynder	Koudum	zondag 28 augustus 2022	Tineke de Vries tineke@morrarute
FINALE (op uitnodiging)	**ERMELO**	**ZONDAG 18 SEPTEMBER 2022**	**NVT**

Dressuur kampioenschap Friesch Paard

	LOCATIE
transport.nl	RSC Meulendijks Strabrechtseheideweg 6, Geldrop
ker il.com	Beemster Ruiters Nekkerweg 13a, Middenbeemster
seren.com	Dressuurstal Seren, Schuttestraat 10, Vorden
rwolde.nl	Dressuur en Trainingsstal Laura Zwart & Stal Naberink, De Knolle 9, Oosterwolde
l.com	De Nieuwe Heuvel B.V. Oude Arnhemseweg 101, Lunteren
n n@live.nl	Manege De Roosberg, Bavelse Hei 9, Bavel
Gorredijk) dijk.nl	Evenemententerrein It Goarrefean-Loevestein, Parkleane 30, Gorredijk
ker il.com	Beemster Ruiters Nekkerweg 13a, Middenbeemster
transport.nl	Manege De Vosberg Ninnesweg 176, Panningen
ld.nl	Evenemententerrein Sumarreheide Joute van der Meerweg 10, Sumar
ettinga rs@hotmail.com	Evenemententerrein Aan De Indyk, Yndyk 2, Boazum
n n@live.nl	Manege Molenheide De Heikampen 7, Schijndel
rs.nl	LR en PC De Morraruters, Tjalke van der Walstraat 29, Koudum
	KNHS CENTRUM, DE BEEK 125, ERMELO

patura

www.patura.com

Mobiele installaties met panelen

- Met slechts 3 verschillende basiselementen kunt u alle mobiele uitrusting zoals paardenboxen, rij- en longeercirkels naar eigen wens samenstellen.
- Hekelementen of zogenaamde panelen van ovale staalbuis zijn verkrijgbaar in 6 uitvoeringen van elk 4 lengtes.
- Alle randen zijn afgerond voor de veiligheid van paard en ruiter. PATURA-panelen worden na het lassen volledig thermisch verzinkt en zijn daardoor bestand tegen weersinvloeden.

Paardenbox met poort

Hooinet

PATURA KG • D-63925 Laudenbach • Telefoon +31 625 002917 • Email: info@patura.com